מעריב
העתון הנפוץ ביותר במדינה • MAARIV
מייסד והעורך הראשון ד"ר ע. קרליבך ז"ל
יום ו' א' טבת תשל"ו 5.12.75 גליון 9550 שנה כ"ח
190 אג.

מאות מעובדי „ביילינסון" שיבשו את העבודה, איימו ב„אמצעים"

קבלו על „פרסומים עויינים" ✶ אחת העובדות: יו"ר הוועד רוצה לחקות את פרץ" ✶ שלמה שבי ומשה לברון: ויכוח לגיטימי ✶ קופ"ח תדון ב„הבראת המצב" ✶ משרד הבריאות שותק

מאת אלכס דורון, יהושע כהנא ואבי רז ... העבודה בבית החולים „ביילינסון" בפתח תקווה שובשה אתמול למשך שעה, כאשר כ־300 עובדים מכלל כ־1500 עובדי המשמרת, התכנסו — על פי דרישתו של ועד העובדים — לאסיפת מחאה על מה שהם כינו: „הפירסומים העויינים נגד ועד העובדים בעתונות". העבודה שובשה, אבל — ... (סוף בעמ' 11, טורים 4, 5, 6)

בראיון בלעדי ל„מעריב"

רבין: לא ננהל מו"מ עם שום גורם פלשתינאי; הפתרון טמון בהסכם בין ירדן ובין ישראל

„אין מקום למדינה שלישית" ★ חוסר התיאום עם ארה"ב נובע מ„חוסר נכונותה או יכולתה למנוע ההתפתחויות באו"ם"

מאת ד. גולדשטיין

ישראל לא תנהל מו"מ מדיני עם שום גורם פלשתיני. עצם ההסכמה לנהל מו"מ כזה פירושו התייחסות מצד ישראל אל האפשרות של הקמת מדינה שלישית, בין ישראל ו־ירדן ולכך מתנגדת ישראל בכל תוקף" — אמר ראש הממשלה, מר יצחק רבין, בראיון בלעדי ל„מעריב", המתפרסם היום בעמוד מס' 24.

מר רבין הוסיף, כי „הפתרון לבעיה הפלשתינית טמון בהסכם בין ירדן ובין ישראל על קיומן של שתי מדינות אלו בלבד, בין הים והמדבר".

[illegible]

הצבעת שוודיה הכריעה הכף: נציג אש"ף הוזמן למועה"ב

ארה"ב, בריטניה וקוסטה־ריקה הצביעו נגד ✶ צרפת, איטליה ויפאן נמנעו ✶ נציג המחבלים: „נקים בפלשתין מדינה מאוחדת" ✶ תביעת ערבים: לגנות ולהזהיר את ישראל ✶ נציג ישראל מחרים את הדיונים

מאת פיליפ בן, סופר „מעריב" בארה"ב ... [illegible]

חזון בעד הקמת ישובים בגולן

מנהיג מפ"ם גם מסרב לכנות אנשי „גוש אמונים" בשם „פאשיסטים"

מאת מ. שמריהו

[illegible]

העצרת: גם המזה"ת צריך להיות אזור חפשי מנשק גרעיני

הוועדה המדינית העיקרית של עצרת או"ם החליטה אתמול ... [illegible] (רויטר)

ישראל לארה"ב: מצרים הפרה הבטחתה למתן הלוחמה המדינית

מאת שמואל שגב, ... ישראל הסבה את שימת לבה של ארצות־הברית לעובדה, שהמערכה האנטי־ישראלית של מצרים בארה"ב אינה עולה בקנה אחד עם רוח הסדר הביניים, שנחתם באחרונה בין שתי המדינות.

[illegible] (סוף בעמ' 2, טורים 7, 8, 9)

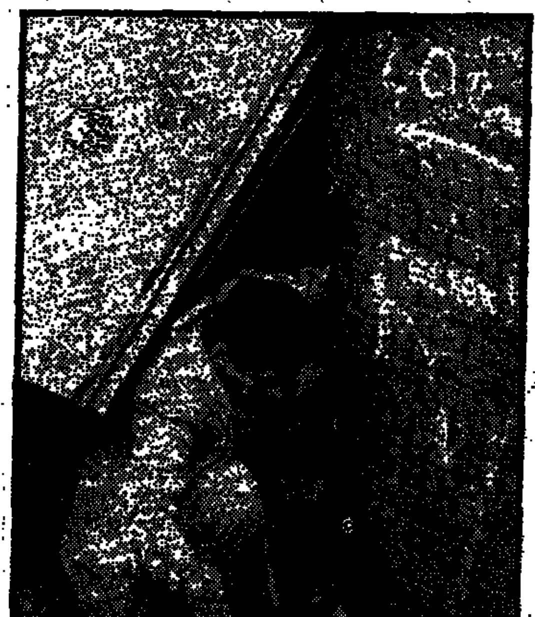

היום בעמוד 48 חידון סמלים של מעריב
טופס השתתפות בעמוד 2
הפרס הראשי: „מכונית העשור" FIAT 131 כולל מסים

הטלוויזיה הולנדית נערכת להסתער על חוטפי הרכבת

אנשי הארגון לשחרור מולוקה השתלטו גם על הקונסוליה האינדונזית באמסטרדם

[illegible] (רויטר וא.פ.)

בבה אידלסון ז"ל

רומניה עיכבה מטען מלט מיועד לישראל

בעקבות מחאה של נציגים ערביים על העברת מטען מלט רומני בתעלת סואץ ע"י ישראל

מאת שמשון ופפורט

ממשלת רומניה עיכבה כשבוע מטען מלט המיועד לישראל, במחאה על העברת מלט רומני באנייה „אולימפוס" דרך תעלת סואץ. [illegible]

מתה בבה אידלסון

בבה אידלסון מהדמויות המרכזיות במפלגת העבודה בהתנדבות, מנהיגת תנועת הפועלות ומזכירתה הכללית במשך למעלה מ־40 שנה, נפטרה בשעה 2.30 לפנות בוקר לאחר מחלה בבית החולים „ביילינסון" בפתח תקווה. בת 80 היתה במותה.

[illegible] (סוף בעמ' 3, טורים 3, 4, 5)

מתנחלי אלון מורה יגורשו ככל הנראה כבר ביום א'

נעמי שמר פרצה בבכי של התרגשות בקוראה ליישוב יהודה ושומרון

מאת יוסף וקסמן ומ. שמריהו

הממשלה מתכוונת ככל הנראה להורות על פינוי אלון מורה (סבסטיה) ... [illegible]

(סוף בעמ' 2, טורים 7, 8, 9)

הופיע!
... השיג בחנויות הספרים ... ספריית מעריב

טופס הזירות של מצעד הפזמונים העבריים בגלי צה"ל היום בעמוד 11

האזינו הערב ב־7.05 בגלי צה"ל בתכנית „יום השישי הקצר" דידי מנוסי מראיין: את ח"כ גדעון פת

במוצאי שבת! כלי עבודה לחובבים בלאק אנד דקר בהדגמה ובמחירים ללא תקדים בתערוכת „עשה זאת בעצמך" בבנייני האומה בירושלים בביתן כל־בו
כלבו מרכז „עשה זאת בעצמך" רח' פינסקר 12, ת"א טל. 292260

... את הפיתות ב־אלחוט! מקום ראשון במשאל דעת קהל! מבחר משגע של ... עין גן 17.90 במקום 39.90 ... רק אלחוט אבן גבירול 21
הקניה הטובה ביותר 1976

הגיעו דגמי סתו/חורף 76 רונן מודל RONEN MODEL רחוב העבודה 14 תל־אביב טל. 283820 להשיג בבתי האופנה הנבחרים

לאשה האופנתית בבי מודל ... העלית שבאופנה ... להשיג בבתי האופנה הנבחרים בארץ

ארונות מטבח ישר מהנגריה עליונים החל מ־450 ל"י למטר דגמים חדישים בלעדיים לפי הזמנה. יועצנו יבקר בביתכם ללא תשלום „מודולוס" רח' דיזנגוף 220 ת"א טל': 248482

3 קומות אופנה שידלובסקי אופנת יבוא אנו לשרות הקהל גם בצהרים ללא הפסקה מ־8 בבוקר עד 7 בערב ב־3 קומות אופנה דיזנגוף 220

מבצע שי הפתעה לכל קניה נמשך זיניק־מיכלין העצמאות 55 חיפה

נוער מעריב 1 לוח מס' 1 הלוח הראשי בעמודים: 49, 50, 51, 52, 53, 54
מודעות דרושים בעמודים: 55, 56, 57, 58, 59, 60

מכבסיים וחולצות לגברים ונשים מחלקה מיוחדת לג'ינס, המכירה לצעיות ובוטיקים פז אופנת דרך יפו ת"א

ארונות קיר ✶ חדרי שינה ✶ מטבחים ✶ נגריה דוברובסקי אברהם ומשה עברנו מתל־אביב לחולון אזור התעשיה רח' חשתת 4 טל' 991207, 447803

תחזית מזג האוויר

מזג האוויר להיום: מעונן חלקית עד בהיר בדרום וכן גשם מקומי בשעות הבוקר. תשקיף למחר: בהיר.

מכזا من الأصل

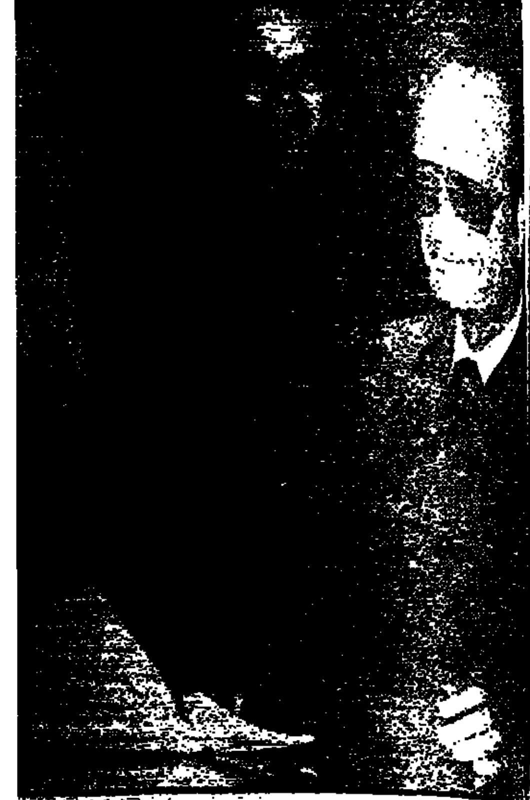

...מקסיקו, אמיליו ראבאסה (משמאל) ... שר־החוץ, יגאל אלון.

...החוץ של מקס...

...כציוני בבו...

...יחסי ישראל — א...

...צרפת — ה...

בווינה החל הדיון ה...

בתביעת ... נגד ...

הבנק בפאר...

...מכונית ...

הסינים יסייעו לארה"ב בפעולותיה נגד... התפשטות השפעה קומוניסטית

פקיד אמריקני: הם כבר „עזרו" לנו בכמה מקומות — בין השאר באנגולה

מאת מרטין שראגו, שליח „מעריב" בפמליית הנשיא פורד בפקינג

מנהיגי סין הבהירו, כי ברצונם שארה"ב תמשיך להיות גורם בעל השפעה באסיה, — מסר פקיד אמריקני רם־דרג.

הסינים הבטיחו ש„יסייעו כ„אחורי הקלעים" ויתמכו במאמציה ומטרותיה של ארה"ב בתחומים אחדים, בהם — המזה"ת, ואירופה, בכלל זה פורטוגל. הם יסכימו למאמצים האמריקניים עם מדינות אחרות, בהן גבר כוחה של המפלגה הקומוניסטית: ביפאן, בה חונים כוחות אמריקניים, ובאפריקה, בכלל זה אנגולה.

הפקיד ציין, שהסינים כבר „עזרו" בכמה מהתחומים אלה — בהם אנגולה — אך סירב לתת פרטים. פקידים אמריקניים רואים בתוצאה זו ההישג הנכבד ביותר בביקורו של הנשיא פורד. הפקיד רם הדרג ציין — „זה טוב מציפיותי". זאת למרות שהצדדים הליכו שלא לפרסם הודעה משותפת לפני צאתו של הנשיא פורד מפקינג. המוקד מביא הנשיא פורד לג'אקרטה.

נראה שמדיניות החוץ הסינית מכתבת מתורתה של פקינג לנוכח מאמצי בריה"מ להגביר השפעתה במקומות שונים. משום כך הזהירו הסינים באורח ישיר ובוטה את הנשיא פורד ומנהיגים אחרים, מפני מה שהם מכנים „סכנות הדטאנט עם בריה"מ". דאגה זו הורגשה בכל הדיונים עם פורד, בהם נסקרה שורה של בעיות. הסינים פעלו בעבר כדי לקוז התפשטות סובייטית — במקרים אחדים לפי האינטרסים האמריקניים — ונראה שהבהירו, שהם מוכנים לעשות זאת שוב ולעתים תכופות יותר בעתיד.

המפלגות הקומוניסטיות באירופה קשורות למוסקבה ולא לפקינג, אף כי במדינות כפורטוגל ישנם פלגים מאואיסטים בתנועה הקומוניסטית. הפקיד האמריקני מסר: „הסינים מוטרדים בענין אירופה ומקצת מההתפתחויות בה. הם אינם נהנים מהסכנה שמאלה מכיון שיש לה אוריינטציה סובייטית, ומשום כך הם רוצים בנאט"ו חזקה.

סגן ראש ממשלת סין העממית, טאנג הסיאו־פינג (משמאל) מדגים לנשיא ארה"ב, ג'ראלד פורד, כיצד אוכלים במקלות־אכילה סיניים, אתמול בפקינג. (צילום רדיו של א.פ.)

דיניץ: הפעולה הסורית־סובייטית באו"ם היא חתירה תחת מדיניותה של ארה"ב

מגלה: חוברת אנטישמית שהופצה בסימפוזיון בקאהיר „מסבירה": „היהודי אינו נלחם על חייו — משום שהדבר היחיד החשוב לו הוא הכסף"...

מאת שמואל שגב, סופר „מעריב" בוושינגטון

שגריר ישראל בוושינגטון, שמחה דיניץ, האשים אתמול כי הפעולה הסורית־סובייטית באו"ם מכוונת לנצל את היוזמה בידי ארה"ב ולהעבירה לזירת מועצת הבטחון, ועל ידי כך להחליף את ההסדר בדרך השלבים להסדר כפוי.

השגריר דיניץ אמר בסעודת צהרים במועדון העתונות הלאומי בוושינגטון, כי יש להצטער מאד על כך שהחברות האזוריות במועצת הבטחון לא שמו לב לכוונה הסובייטית לחתור תחת מדיניותה של ארה"ב במזרח־התיכון, בסיוען בהשתתפות הפעילה של סוריה האשיף.

הופעתו של דיניץ במועדון היוקרתי היתה משכנעת ורבת רושם, וזכתה לתשואות רבות. הוא התרכז בעיקר בהתקפת האוויר על בסיסי מחבלים בלבנון, ובלוחמה הדיפלומטית המצרית בישראל. השגריר הסביר, שיש לתלות את האחריות לאבדות בנפש בלבנון בטרוריסטים עצמם, שביקשו לעצמם חסינות בפתחום אזרחים לתוך הבסיסים, ובשימושם בהם כבשריון מגן.

לדבריו, המטרה לא היתה מחנה פליטים או מרכז אוכלוסין, הוא מנה את המטרות: מיפקדות של ארגוני הטירור השונים. דיניץ הבטיח לאנשי העתונות, כי התקיפה הישראלית תוכננה לפני זמן רב, ולא נעשתה כגמול להצבעת האו"ם.

העיתוי נקבע על פי שיקולים מיבצעיים, מזג אוויר, והרצון להכות הרבה מחבלים הברוכים באזורים אלה.

דיניץ הטעים, כי בשלושת החודשים האחרונים בלבד ספגה ישראל 68 פגיעות, ב־25 מעשי טירור. ישראל פעלה באיפוק גדול, אולם היתה נקודה בה לא יכלה ישראל להתיר למצב להימשך, ולא יכלה להתיר לטרוריסטים לתכנן ולהתכונן להתקפות רצח נוספות. זו הסיבה לפגיעה בחמישה מרכזי המחבלים.

דיניץ דחה בתוקף את רעיון ההכרה באשי"ף, ואמר, כי הפתרון לבעיה הפלשתינית צריך להימצא במסגרת מדינה ירדנית־פלשתינית.

חלק ניכר מנאומו של שגריר ישראל נגע בהתנהגותה של מצרים מאז חתימת הסדר הביניים. הוא אמר, שכאשר ישראל חתמה על הסכם הביניים היא הבינה, שלא תהא זו עיסקה שוה לשני הצדדים. ישראל נטלה עליה את הסיכון, הקשיבה היטב לכל צליל הבא ממצרים.

מר דיניץ גינה את נאומו של סאדאת בוושינגטון ואת יחסיו האנטי־ישראליים בעצרת הכללית. הוא גילה, כי במהלך הסימפוזיון שנערך באחרונה בקאהיר לרגל יום השנה השני למלחמת יום הכיפורים, קיבלו המשתתפים חוברת אנטישמית אשר „הסבירה" את „חוסר רוח הקרב אצל היהודים".

דיניץ הביא קטעים מן החוברת שאמרו: „אף מדינה אינה מקבלת יהודים לכתותיה הצבאיים, משום שכל מדינה יודעת היטב שאינם לוחמים. הצלבנים ניסו להפיק את הדמית היהודים וצורת הלחימה שלהם. היהודי כורה את קברו עוד לפני שהוא מצא להתגונן, ומת בלי להתגונן. וזאת משום שהיהודים מעדיפים חיים על פני עקרונות. הדבר היחיד החשוב להם בחיים הוא הכסף. הם ריכזו את מאמציהם להשתלט על בנקים, חברות ביטוח, שוקי מניות ואמצעי תיקשורת".

השגריר דיניץ רואה בכך הוכחה, שדברי סאדאת בוושינגטון על אודות היהודים החולשים על כלכלת ארצו לא היו בגדר כשל לשון, אלא השתקפות של אנטישמיות מצרית רשמית. הוא הזכיר לקהל באזניו כי סאדאת הוקם בכלא ב־1942 בשל שיתוף פעולה עם נאצים.

דיניץ תקף את המערכה האנטי־ישראלית של מצרים בארה"ב ואת הארגון, על גישתו האנטי־ישראלית. האו"ם עצמו מורכב ממדינות הנוהגות דיקטטורה צבאית, מישטר אוטוקרטי, שיטה של מפלגה אחת, עבדות וגזענות.

„איננו צריכים לקבל הכשר משום ארגון ופחות מכל — האו"ם. ישראל מעוגנת בתנ"ך וב־5000 שנות היסטוריה. צמחנו במבחן של סבל, פרעות ושואה, ונעמוד בגזר הדין של הרוב העריץ באו"ם".

שגריר ישראל ביטא הזדהות עם העמדות שנקט השגריר האמריקני דניאל מויניהאן באו"ם, ואמר, כי אלה משקפות את המדיניות האמריקנית. הוא דחה טענה שהשמיע מקגאוזין, כי התקפת האויר של ישראל על לבנון רק תחמיר את המתיחות במזה"ת, ודחה את הטענה, שרק בגלל גישתו האנטי־אפריקנית של מויניהאן הצביעה היבשת האפריקנית בעד זיהוי הציונות עם הגזענות.

בתשובה לשאלות דחה דיניץ את טענת סאדאת, שלא קיבל נשק מבריה"מ, ומסר, שמאז מלחמת יום הכיפורים קיבלה מצרים מבריה"מ נשק בשווי מיליארד וחצי דולאר וסיכמה עיסקות נשק עם בריה"מ, צרפת ואיטליה בשווי 800 מיליון דולאר, ועתה נמצאת בטו"מ על עיסקה בהיקף שני מיליארד עם בריטניה.

דיניץ אמר, שעיקרון המו"מ הישיר הוחלף בשיחות עקיפות, ועתה הוא בקיפאון מלא. הוא טען, כי אם יחדשו המגעים תעמוד ישראל על מו"מ ישיר, כיוון שרק מגע ישיר יכול לפתור את הסיכסוך. עוד אמר, שהחלטת ישראל להקים ארבעה ישובים חדשים ברמת הגולן תשמש כאות לסורים, שאינם יכולים לשבת בלא מעשה ולהאמין, כי ישראל תמתין עד אין קץ לאיתות שהם מוכנים למו"מ. אם אינם מוכנים לערוך מו"מ להסכם שלום — תעשה ישראל מה שטוב להגנתה ובטחונה.

המחבלים בלבנון מתכוננים לעוד התקפות ישראליות

מאת פיטר ניל, כותב „דיילי טלגראף" בביירות

מפקדי המחבלים הפלשתינים בלבנון מתכוננים להתקפות ישראליות נוספות על־פי הדגם של ההתקפה במטוסי חיל־האוויר הישראלי ביום ג', שזרעו הרס והותירו אחריהם יותר מ־200 נפגעים.

כל מחנה פליטים שורץ עתה מחבלים חמושים — דבר היכול להצדיק את הטענה הישראלית, שכל מרכז פלשתיני הוא, למעשה, מטרה צבאית.

חודשי מלחמת האזרחים בלבנון פגעו עוד יותר בשליטה של ממשלת לבנון על המיעוט הפלשתיני, כאשר המחבלים פועלים בגלוי לצד השמאלנים המוסלמים, המבקשים להדיח את הנוצרים מעמדת הכוח בלבנון.

המחבלים מתעלמים מכל הסכם שחתמו עם ממשלת לבנון, מופיעים בגלוי, כשנשקם בידם, והופכים את המחנות למאגרי נשק גדולים.

מפלגות הימין בלבנון ראו תמיד ב„מדינה־בתוך־מדינה" שהפלשתינים כוננו בה את אחד המניעים המרכזיים לצאתם לפעולה. ראש ממשלת לבנון, ראשיד כראמה, עסוק עתה בנסיון להכין תכנית של הבראה פוליטית וכללית שנועדה לפייס את המוסלמים, הבטיח, מצד שני, לנוצרים, שיעשה לריסון הפלשתינים.

המסך הורד בטעות — ריקה נפצעה בראשה

מאת תמר גולן, סופרת „מעריב" בפאריס

הזמרת ריקה זראי, שנפצעה קשה שהמסך הורד בטעות על ראשה בהופעה פומבית, נמצאת עדיין בבית חולים בעיר ליל שבצפון צרפת — מסרה ל„מעריב" מזכירתה האישית.

נראה כי מצבה של הזמרת אינו חמור, אולם היא סובלת מזעזוע המוח. ריקה זראי התעלפה כאשר קרתה התאונה: המסך הכבד, אשר בשוליו היו משקולות ברזל, הורד על ראשה, והיא נפגעה. כזכור נפצעה ריקה קשה בתאונת דרכים, והיתה משותקת זמן רב. ההחלמה אז הוגדרה „כפלא" ונזקפה במידה רבה לכוח רצונה העז של הזמרת, אשר שיריה תופסים בקביעות מקום בראש מצעד הפזמונים בצרפת.

מתנחלי אלון מורה יגורשו

(סוף מעמוד 1)

הירוס של המנהיגים היהודיים, אולם מבוקשם לא ניתן להם. למרות הבטחה קודמת, אחרי שקיימו במשך שלוש שעות „שביתת עמידה" במסדרונות הכנסת, נתקבלה המשלחת על־ידי חלק מחברי הועדה, בישיבה לא רשמית.

בישיבה זו השמיעה נעמי שמר דברים נרגשים. היא דיברה עברית ואנגלית לסירוגין. בין דרישה לאשר התנחלויות בכל שטחי ארץ ישראל. „זה שמונה שנים עושה ההנהגה שלנו שגיאות בכך שאינה מיישבת את יהודה ושומרון — אמרה ופרצה בבכי מרוב התרגשות.

דיבר גם הרב יוחנן פריד וגרשון שפעת, ממתנחלי עין צורים, שאמרו כי ההתנחלות באלון מורה ובמקומות אחרים ביהודה ושומרון היא התשובה המתאימה להחלטת מועצת הבטחון.

לסופר „מעריב" נודע, בענין ההתנחלות באלון מורה פנתה לראש הממשלה קבוצת רבנים מבין הציבור המנהיגים היהודיים כותבתם לבקש מרבין לא להוריד את המתנחלים. פגישה תיערך בכל זה היום. (ראה כתבה בעמ' האחרון).

ישראל לארה"ב: מצרים

(סוף מעמוד 1)

חוששים מפני השפעתה על הפעלת הסדר הביניים.

כבר עתה מוטרדת ארה"ב מההשלכות של קיפאון חדש במזה"ת, שעלול נוכח שיתוף הפעולה האמיץ בין סוריה לבריה"מ. ואם תיווסף לכך ההסלמה בין ישראל למצרים הרי שכל התקוות לתזוזות נוספות במזה"ת יעלו בתוהו.

במגעיה היומיים עם הממשל מסבירה ישראל, כי לא מחתה בשעתו על יוזמת סאדאת באו"ם, כאשר אושרה ההחלטה מספר 3375 — הקוראת להשתתפות אשי"ף בכל הדיונים בענין המזה"ת — על מנת שלא להביך את ארה"ב. אך עתה מסתבר, שסאדאת שאב עידוד מאי־המחאה והמשיך במערכה האנטי־ישראלית, כאילו לא נחתם ההסכם בין שתי המדינות. ישראל התייחסה במיוחד ליוזמתה החדשה של מצרים במועצת הבטחון, בעקבות הפצצות האוויר על בסיסי מחבלים בלבנון.

ממגעיהם עם מצרים הגי... ...ע פקידים אמריקניים לכ... ...נה, שסאדאת פועל כפ... הוא פועל בעיקר כדי ל... את רושם התבוסה שספג... תוצאה מהצלחת הפעולה הסורית־סובייטית במועצת בטחון בתחילת השבוע.

מוסרים, כי סאדאת הג... כי הוא נדרש להגן על... פני הערבים ולהוכיח, הוא מגן על זכויות הפ... תינים, שאם לא כן יוכלו... סורים לטעון, כי הוא... את החזית הערבית נגד... אל.

מבצע הוזלות ללא תקדים

ציפויים למושבי רכב מבד מגבת

במכירה ישירה מהיצרן לצרכן

ההצעה בתוקף עד 12.12.75

1. ציפויים מדגמים „נמר" „כוורת" מסריגת מגבת
85% פוליאסטר, 15% סטרץ' = 100% סינטטי, צבע יציב
במקום 135 ל"י — רק 89 ל"י

הציפויים המומלצים ביותר — במחירים ללא תקדים

2. „חן — אביב" במקום 250 ל"י — רק 199 ל"י
3. „חן — אקסקלוסיב" במקום 297 ל"י — רק 219 ל"י

יתרונותיהם המיוחדים:
סריגת מגבת, 85% כותנה, 15% סטרץ', צבע יציב.
סופגים את זיעתך ומונעים התחממות מושבי מכוניתך.
אידיאליים לאקלים הארץ. מאריכים ימים. בצבעים מרהיבים וציבעים.

המכירה הקמעונית תיערך במפעלי נטיונל־אמלגמייק ת"א: לוינסקי 70, פינת צ'לנוב פתוח כל יום בין השעות 9 בבוקר עד 7 בערב
ירושלים: „שיווק־כל", רח' בצלאל 6. אשדוד: „לרפב" מרכז מסחרי 62 א

אשת נשיא ארה"ב, גב' בטי פורד (מימין) מקבלת הדרכה בריקודים עממיים סיניים בעת ביקור שערכה אתמול בבית־ספר לריקודים בפקינג. (צילום רדיו של א.פ.)

הצבעת שוודיה הכריעה הכף

(סוף מעמוד 1)

לפני כמה שבועות כאשר הצביעה העצרת הכללית בעד זכותו של אשי"ף להופיע לפני כל גופי או"ם — נמנעה שוודיה. אתמול קיבל השגריר השוודי מיברק שהורה לו להצביע בעד אשי"ף. בחוגי האו"ם מתפרש הצעד השוודי כאנטי־אמריקני יותר מאשר אנטי־ישראלי.

שלושת הנואמים הערבים — נציגי לבנון, מצרים וסוריה — פעלו כמעין „אפוטרופסים" לאשי"ף, וניסו ליצור את הרושם, כי קבלתו של הארגון הוא „רגע היסטורי". עיראק, שהיא חברה של מועצת הביטחון, דיברה בנוסח דומה.

כאשר בא תורו של נציג אשי"ף לנאום, הוא התפאר כי הופעת הארגון לפני מועצת הביטחון „פותחת תקופה חדשה מבוססת על שלום וצדק".

„ישראל אוחזת טירוף מלחמה", הוא טען והאשים את ארה"ב בעויינות שיטתית ל„עם הפלשתיני ולנציגיו".

להלן הנציג, כי קרוב היום בו „הערבים והיהודים היהודיים" יקימו בפלשתין מדינה „מבוססת לא על פילוג אלא על איחוד".

הדרישות שהיו בפי נציגי המדינות הערביות צנועות למדי: גינוי ישראל ואזהרה חמורה נוספת. איש לא דרש להטיל סאנקציות מיד, קרוב לודאי לאור ידיעתם כי דרישה כזאת תוטל על ידי וטו אמריקני.

נראה כי הפעם מעוניינים הערבים יותר בהשגת החלטה פה אחד של כל המדינות, לרבות ארה"ב, על „גינוי מתון" יחסית של ישראל, וזאת כדי ליצור רושם שכל המדינות „ובראש ובראשונה ארצות הברית" משלימות לאט לאט עם נוכחותו של אשי"ף.

הנציג הסורי טען כי „בפעם הבאה תפציץ ישראל את גורד השחקים של או"ם".

נציג ארה"ב: נסיון מביש

בעת הדיון על קבלת אשי"ף אמר שגריר ארה"ב, פרופ' דניאל מויניהאן, כי „ארצות הברית אינה מוכנה להסכים להליך אד הוק שייתפר על פי צרכיו של אשי"ף. כן אינה מוכנה להסכים לפעולה שתערער את תהליך המו"מ, שהוא היחיד שעשוי להוביל לשלום. הוא קרא לכל המשלחות השואפות לשלום להימנע מתמיכה ב„נסיון מביש זה לנהל דיון עם אירגון טרוריסטי נטול־צורה, כאילו היה ישות מוגדרת, בנתונים של ממשלה ריבונית".

נציג איטליה, פיירו ויבנצי, אמר כי על אף תמיכת ממשלתו בשמיעת טיעוניו של אשי"ף, אין הדבר יכול להתבצע אלא לפי תקנה מס' 39 דהיינו הזמנת „צד שלישי".

נציג ברית־המועצות, יעקב מאליק, אמר כי „מגיניה" של ישראל לא יוכלו להסב את תשומת הלב מפשע בינלאומי חדש זה. הוא אמר כי תקנה מס' 39 אינה תופסת לגבי אשי"ף. שכן, היא זכתה בהכרת העצרת הכללית כנציגו הלגיטימי היחיד של העם הפלשתיני. „איזה לגיטימיות נוספת אפשר לדרוש ?" — שאל.

● „רשימת" ההרוגים

פול מארטין, סופר ה„טיימס" בביירות מוסר:

אשי"ף מתכונן להגיש למועצת הביטחון של או"ם את רשימת קורבנות התקפת חיל האוויר הישראלי על מחנות הפליטים בלבנון השבוע. רשימת 100 ההרוגים בקירוב, מהווה חלק ממערכה נחושה של אשי"ף להביא לגינויה של ישראל על־ידי מועצת־הבטחון.

„ק. צטניק" מכחיש כוונה להתבודד בהודו

מאת רחל פריטוכר, סופרת „מעריב" בלונדון

סופר השואה יחיאל דינור, הידוע בשמו הספרותי „ק. צטניק", נמצא עתה יחד עם רעייתו ניצה בלונדון, לרגל הוצאת ספר חדש שלו באנגלית.

בניגוד לידיעה שפורסמה אין בני הזוג מתכוונים לנסוע להודו כדי להשתלם שם בשאות מתורות המיסטיקה. לאחר עיסוקיהם בלונדון בדעתם לשוב לישראל, הם אמרו.

ראש ממשלת ספרד חזר בו מהתפטרותו

ראש ממשלת ספרד, קארלוס אריאס נאווארו, הסכים להמשיך לכהן בתפקידו, מתוך היענות לבקשתו של המלך חואן קארלוס — מסרו אמש מקורות ממשלתיים במאדריד.

לדבריהם, הסכים ראש הממשלה להישאר בתפקידו לפי שעה, אך אין זה ברור, אם יסכים לסיים את מועד כהונתו, כלומר לכהן עד 1978.

אריאס הגיש התפטרותו בשבוע שעבר, אך נראה כי בגלל תגובה תקיפה של הימין בעקבות צעדי הליברליזציה הראשונים שלו, ביקש חואן קארלוס מראש הממשלה להמשיך בתפקידו. (רויטר, א.פ.)

„ג'ימי הופה נרצח"

חוקר פדראלי אמר אתמול בבית־משפט בדטרויט, כי ג'ימי הופה, שהיה מנהיג איגוד התובלה בארה"ב, ואשר נעלם מביתו זה כמה חודשים, נרצח, וכי יש עדים היכולים לזהות שלושה גברים שהשתתפו ברציחתו.

התובע, רוברט עזר, ביקש מן השופט לצוות על שלושה חשודים להופיע במסדר זיהוי. השופט נענה לבקשה, אך לא קבע מועד למסדר הזיהוי. (רויטר)

טון מסר לאלון „רשמים" מפגישתו עם נשיא ארה"ב

דובר משרד החוץ מוסר כי מר מלקולם טון, שגריר ארה"ב נפגש אתמול לפי בקשתו עם סגן ראש הממשלה ושר החוץ, מר יגאל אלון, במשרד החוץ בירושלים.

חוגים מדיניים בירושלים הוסיפו, כי השגריר טון חזר לישראל לפני זמן קצר מביקור בארה"ב שם נפגש עם נשיא המדינה ומזכיר המדינה, ומסר רשמיו מהביקור בפגישתו עם סגן ראש הממשלה ושר החוץ, מר יגאל אלון.

בפגישה זו חזר השגריר על ההזמנה לבקר בארה"ב שמסר מזכיר המדינה ד"ר הנרי קיסינג'ר לסגן ראש הממשלה ושר החוץ מר יגאל אלון.

גזור ושלח

טופס השתתפות לחידון הסמלים המופיע בעמוד 48

רשום את מספר ההגדרה המתאימה ליד מספר הסמל המופיע בתלוש בהתאם לפתרונך.

אל: „מעריב" — חידון הסמלים
ת.ד. 20241, תל־אביב חידון מס' 9 — 5.12.75

שם משפחה.............. שם פרטי..............
רחוב.............. מספר..............
עיר.............. טלפון..............

סמל מס'	מתאים להגדרה	סמל מס'	מתאים להגדרה	סמל מס'	מתאים להגדרה	סמל מס'	מתאים להגדרה
1		12		23		34	
2		13		24		35	
3		14		25		36	
4		15		26		37	
5		16		27		38	
6		17		28		39	
7		18		29		40	
8		19		30		41	
9		20		31		42	
10		21		32		43	
11		22		33		44	

מעריב

העורך: שלום רוזנפלד
המו"ל: החברה מודיעין בע"מ
בית דפוס „מעריב" בע"מ

תל־אביב: מערכת, הנהלה, מודעות, דפוס: בית „מעריב", רח' קרליבך 2 (מיקוד: 67 132) ת.ד. 20010 טל. 287211 – סניף ראשי לקבלת מודעות בתל־אביב: שדרות רוטשילד 33 (מיקוד: 65 123), טלפון 290994.

ירושלים: המערכת: רח' הלל 14 (מיקוד: 94 581), טל. 221151, המנהלה ומודעות: רח' הלל 16, טל. 231769.

חיפה: רח' הנביאים 29 (מיקוד: 33 104), טלפון 666468; 669020. הפצה ומוד.: רח' הנביאים 32, טל. 663254; 660051.

ראש המחלקה המדינית של אש"ף - לביקור פתע ברומא

מאת עדה לוצ'אטי
סופרת „מעריב" ברומא

פארוק קאדומי, ראש ה־המחלקה המדינית של אש"ף, שהגיע אמש במפתיע לרומא ממוסקווה, הגדיר בשדה התעופה פיומיצ'ינו את מטרת בואו כ„רצון לקיים מגעים עם קבוצות פוליטיות איטלקיות שונות, כדי להסביר להן את מטרות המאבק הצודק של העם הפלשתינאי". בשדה התעופה קיבלו את פניו נציג אש"ף באיטליה ונציגי מדינות ערב באיטליה.

קאדומי הוסיף, כי ביקורו נערך בעת שקיימת הסכמה בקרב עמי העולם לתמיכה בצורך ליצירת ישות פלשתינית ומדינה פלשתינית עצמאית.

בהגיבו על התקפת חיל־האוויר אמר קאדומי, כי היא מהווה הוכחה ברורה, שהציונות היא שם נרדף לפאשיזם ולגזענות.

על־פי תגובות ראשונות בחוגים פוליטיים ודיפלומטיים איטלקיים, מתקבל הרושם, כי ביקורו של קאדומי היה בלתי־צפוי, או שהוכן בחשאי.

מקור במשרד החוץ האיטלקי אמר, כי „אין מתכננים כל פגישות ברמה ממשלתית", הוא אמר, כי ביקורו של קאדומי אינו פרי־יוזמה איטלקית, אך לא שלל את האפשרות שנציג אש"ף יפגש עם פקידי ממשל „בדרג כלשהו".

גם מקורות של המפלגה הקומוניסטית והסוציאליסטית טענו, כי לא ידעו מראש על ביקורו של קאדומי.

לדעת המשקיפים, יעשו המחלקות לענייני־החוץ ולעניינים בינלאומיים של המפלגות הסוציאליסטית והקומוניסטית כל שביכולתן, כדי לעזור לנציג אש"ף — לאחר שיתגברו על ה„הפתעה" שבבואו.

ראשי אש"ף התכנסו השבוע

(עיצ) הוועד הפועל של אש"ף התכנס אמש בבירות בראשות יאסר ערפאת.

הוועד הפועל דן „במעשי התוקפנות הישראליים נגד מחנות הפלשתינים בלבנון ובביצוע התכנית בדבר הגברת המאבק בתוך השטחים הכבושים" — אמרו מקורות מהימנים.

בין הנושאים האחרים שנדונו: התפתחות המצב בלבנון „והתרומה שיכול לתרום אש"ף להחזרת השקט על כנו".

נודע כי אש"ף יפתח בקרוב „במתקפה במישורים הערבי־הבינלאומי" לקראת הדיון במועצת הבטחון על הבעיה הפלשתינית ב־12 בינואר.

בן־ערובה, שקפץ מחלון הקומה השניה של הקונסוליה האינדונזית באמסטרדאם, שנתפסה בידי טירוריסטים ממולוקה הדרומית — מובל באלונקה בידי אנשי הצלב האדום, שעה שבלש מחפה עליהם בנשקו. (צלום ראדיו של א.פ.)

שר החוץ של מקסיקו, אמיליו ראבאסה (משמאל), מתקבל אמש בנמל התעופה בן־גוריון על־ידי שר־החוץ, יגאל אלון. (צילם: שמואל רחמני, „24 פלוס")

בתורכיה חוששים שקרבות־רחוב יוליכו שוב להתערבות הגנרלים

מאת ש. כהן

בתורכיה חוששים פן תוביל התפשטות אלימות הסטודנטים בכל רחבי הארץ להתקרבות הצבא ולהשלטת חוק צבאי באזורים העיקריים.

הפריץ הפתאומי של מהומות רחוב באיסטנבול ובערים אחרות מזכיר לרוב התורכים את תקופת אי השקט בתחילת שנות השבעים, עת הדיחו מפקדי הצבא ב־1971 את ממשלתו של סולימאן דמירל, משום שלא הצליחה להשיב את הסדר על כנו. לדעת מדינאים ועתונאים רבים, דומים רבים מנתוני המצב הנוכחי לאלו שהביאו להתערבות הצבא לפני ארבע שנים. עתונים מקומיים רבים שיקפו בגלוי במאמריהם את ההשערות הנפוצות על האפשרות של אכיפת חוק צבאי או אפילו התערבות צבאית ישירה.

אין למפקדי הצבא התורכי הנוכחים כל שאיפות שליטיות, ואין הם רוצים להיות מעורבים במאבק שמתחולל בימים אלה בין השמאל והימין. אולם יש סימנים, כי הגנרלים מודאגים מהמצב כי סבלנותם פוקעת.

שמונה אנשים נהרגו וכמאה וחמישים נפצעו במהומות סטודנטים במשך השבועות האחרונים. שמאלנים וימניים השתלטו על פקולטות רבות ברחבי המדינה ועשרות פקולטות אוניברסיטאיות נסגרו לזמן מה, אחרות — לזמן בלתי מוגבל.

שלא כמו מהומות הסטודנטים ב־1968, לא יועדה האלימות הנוכחית להחלת רפורמות אקדמיות, שבהן היו רוב הסטודנטים רוצים. הפעם גלשה האלימות מעבר לתחומי הקאמפוסים והפכה לקרבות רחוב בין שמאלניים וימניים שבהם השתתפו לא רק סטודנטים אלא גם פעילים, פוליטיקאים מקצועיים ואחרים. ההתנגשויות הן בעיקר בין מהפכנים מארכסיסטים לבין „קומנדו" של הימין. שני הצדדים מאומנים בקרבות רחוב ועושים שימוש בנשק אוטומאטי ובחומרי נפץ.

אתמול נפצעו 50 איש בקרבות רחוב באיסטנבול.

מפלגת האופוזיציה העיקרית, „המפלגה הסוציאל דמוקראטית רפובליקנית של העם" שבראשה עומד ראש הממשלה לשעבר, בולנט אצ'ביט, טוענת, כי האשמה למהומות מוטלת על ראש ממשלת הקואליציה השמרנית סולימאן דמירל. הרפובליקנים ואוהדיהם מזכירים, כי ארבעת חברי הקואליציה הקימו את מה שנקרא „החזית הלאומנית" נגד השמאלנים ועודדו עד כה בגלוי כל התקפה כלפי אלה שאותם הם מגדירים כ„שמאלנים". הממשלה גם מואשמת בכשלונה לשים קץ למהומות ובנסיונה לגרור את הצבא לסיכסוך בתקווה לאכוף חוק צבאי.

ראש הממשלה, דמירל, וחברי הקואליציה מאשימים את אצ'ביט ואת הרפובליקנים בעידוד והסתה להתקפות „לאומניים" ובהשלטת אנארכיה. הם טוענים, כי בכך מצפים השמאלניים להפיל את הממשלה ולתפוס את השלטון.

נראה כי התפשטות האלימות וההתנגשויות היום־יומיות בכל רחבי המדינה והחמרת מצב המתיחות בין המפלגות הפוליטיות מפלגים ומקטבים את העם התורכי. לדעת משקיפים רבים, לא תיוותר לפני הצבא כל ברירה אלא להתערב אם לא יושם קץ לאי־השקט. פוליטיקאים, אינטלקטואלים וסטודנטים מתונים וכן איגודים מקצועיים מזהירים עתה מפני סכנה זאת.

שר החוץ של מקסיקו דיבר כציוני בבואו

אלון: נעשה הכל לחדש היחסים הטובים

מאת אהרן פריאל

ראש הממשלה ושר החוץ, מר יגאל אלון, אמר בדברי ברכתו לשר האורח, כי לישראל ולמקסיקו היסטוריה רצופה של שיתוף פעולה והבנה, ולפיכך תבין כמה כאב לנו הדבר, כאשר משלחת מקסיקו באו"ם הצביעה בעד ההחלטה שהשוותה את הציונות עם הגזענות".

„ברוך הבא, כאן בארץ ציון, נעשה הכל לחדש את היחסים הטובים ששררו בינינו לפני אותה הצבעה מצערת באו"ם", אמר מר אלון.

חבר הכנסת עקיבא נוף (הליכוד) הגיש הצעה דחופה לסדר היום, בה הוא דורש ששר החוץ יגאל אלון לא יקיים כל שיחות מדיניות עם שר החוץ של מקסיקו, כל עוד ממשלת מקסיקו לא תפרסם הודעה רשמית לפיה היא חוזרת בה מהצבעתה בעד החלטת עצרת האו"ם שגינתה את הציונות כתופעה גזענית.

שר החוץ המקסיקני עומד להיפגש היום עם שורה של מנהיגים יהודיים מארה"ב במאמץ לשכנעם לפעול למען ביטול החרם שיהודי ארה"ב הטילו על מקסיקו בעקבות הצבעתה בנושא הציונות באו"ם. נסיון קודם באותה רוח שנעשה על ידי ראש מינהל התיירות המקסיקני בארה"ב — נכשל.

מקורות מהימנים הסבירו אמש, כי הפגיעה בכלכלה המקסיקנית עלולה להיות חמורה הרבה יותר שכן ביטולים סיטונים של קבוצות־תיור למקסיקו עלולים לפגוע גם בהשקעות והפקדות כספים בכלכלתה.

מתה בבה אידלסון

(סוף מעמוד 1)

אשה ואם יהודיה בכל רמ"ח אבריה.

היא נולדה בייקטרינוסלב, אוקראינה, כבת למשפחה מרובת ילדים, בגיל 8 נתייתמה מאם — ומאז שאפה לכך „שלא יהיה ילד סובל בעולם" — בנעוריה למדה כלכלה וסטאטיסטיקה ובבית נוער דבים תלתה ומקדמה תקוותיה בסוציאליזם המהפכני. אולם עוד ב־1917 חשה ש„מקומה אינו שם" ועל כן נידונה לגירוש לסיביר. בשנת 1926, לאחר כמה שנות עבודת־פרך בסיביר ניתן למשפחתה (היא היתה נשואה לבר־יהודה מי שהיה לאחר מכן שר התחבורה והיה לה כבר תינוקת, רבקה, שהיא כיום אדריכלית נודעת) — לעלות ארצה.

שנים רבות היתה בבה אידלסון חברתו לחיים של פרופ' חיים הלפרין, מי שהיה מנכ"ל הבנק לחקלאות ומהדמויות המרכזיות של מפא"י ההיסטורית.

את החדשים הראשונים בארץ עשתה בפתח־תקוה בקטיף פרדסים, אך לאחר תקופה קצרה בשל תשישות גופנית עברה לעבוד במועצת הפועלות.

כך החלה פעילותה הציבורית שהשתרעה על תקופה של ארבעים וכמה שנים. בבה אידלסון היתה חברה בוועד הלאומי, המוסד העליון של הישוב היהודי בארץ־ישראל, במועצת המדינה הזמנית, באסיפה המכוננת ובכנסת (מהראשונה עד החמישית). כמו כן שימשה כחברת הוועד לענייני חוץ ובטחון וכסגן יו"ר הכנסת.

את ישיבות הכנסת ניהלה ברמה אך בתקיפות ובצחות הישיבות הסוערות של תחילת שנות השישים, שעסקו ב„פרשת לבון", שברה את פטיש הכנסת, בנסיונה להשקיט את האופוזיציה ולהשליט סדר באולם.

לפני הבחירות לכנסת השישית בקשה שלא להיכלל ברשימת המועמדים באמרה, „בא הזמן לפנות מקום לצעירים יותר".

אך את עיקר זמנה ומרצה הקדישה מאז שנת 1926, למועצת הפועלות. עד אשתקד (יוני 74) שימשה כמזכירת מועצת הפועלות, שמספר חברותיה עולה על חצי מיליון, והוא ארגון הנשים הגדול ביותר בישראל. לאחרונה שימשה כנשיאת „פיוניר ווימן", תנועת־אחות שלבית של מועצת הפועלות.

בשנות פעילותה עסקה ללא לאות בפעילות המכוונת לקדם את האשה בישראל ושיתופה בכל שטחי החיים. בפעולה למען הקמת מעונות ילדים, פעילות למען אמהות עובדות, פעילות בקרב משפחות שכולות יתומים ונערות עזובות.

שנים רבות ישבה בבה אידלסון בקומה התחתונה של בית הוועד הפועל ברחוב ארלוזורוב, במשרדי מועצת הפועלות ולא נשאה עיניה לקומות העליונות — אף לא להכשית, מוקד הכוח של הוועד הפועל של ההסתדרות. מפני שראתה בפעולתה החשובה ביותר קידומה של האשה בישראל.

„אני יודעת" — אמרה בבה אידלסון לפני שנים בספר — „אילו אוצרות יש באשה וכמה היא נותנת לחברה, אך היא זקוקה לעידוד כדי שתישאר לא רק בד' אמותיה — אם כי ד' אמותיה של האשה זה עולם עשיר — להיות אשה זה האוצר הגדול ביותר..."

בבה אידלסון, האשה שעסקה כל ימיה ללא לאות בעסקי ציבור, עברה עולם ומלואו חזיונה חיים מפילים ומלאים בשאלה פעם על ידי אירן פטרי, עמיתה בלנית, כיצד היא מצליחה שלא להשתנות עם עבור השנים ולשמור על זוות צעירה, „בשביל להזדקן צריך זמן" — אמרה בבה אידלסון — „ולי אין זמן".

סמל אברהם וגה — למנוחות

סמל אברהם וגה ז"ל, שניספה באסון מטוס „הרקולס" בסיני, הובא שלשום בערב למנוחות עולמים בבית העלמין של בן שמן, ליד יער הרצל. היה מתגורר במושב בן שמן.

ציע שיחות ישראל - אש"ף
סח דיוני צרפת - ה„פ.ל.ן"

כדי להבטיח את מימוש ההסכם שעמדו לחתום עליו.

לדעתו של פרופ' גוטליב, יהיה אפשר לראות בפגישה מלוג זה הכרה מצומצמת באש"ף כ„גוף פוליטי". גם צרפת לא הכירה ב„פ.ל.ן." כנציג הבלעדי של העם האלג'ירי והבעה כי סוגיה זו תוכרע בבחירות דמוקרטיות.

בהמשך מצביע פרופ' גוטליב על השוני המהותי בין שני הארגונים. בעוד שאש"ף שואף במוצהר להשמדת מדינת ישראל, הרי שה„פ.ל.ן." מעולם לא אימץ לעצמו קו כזה. עם זאת מגיע המלומד הישראלי־האמריקני למסקנה, „שאין מנוס מניהול שיחות עם אש"ף, באשר ארגון זה מחזיק בידו את המפתח לשלום במזרח התיכון, ודבר זה חשוב יותר מאשר הדיון על חוקיותו".

בווינה החל הדיון המשפטי בתביעת פטר נגד ויזנטל

בווינה נפתח אתמול משפט דיבה, שבו נתבע צייד הנאצים, שמעון ויזנטל, בידי מנהיג „מפלגת החופש" פרידריך פטר. התובע והנאשם לא נכחו בבית־המשפט.

פרקליטו של ויזנטל הודיע, כי שולחו חולה.

פטר תבע את ויזנטל למשפט אחר שהלה האשימו בהשתייכות ליחידת ס.ס., שעסקה בהשמדת אזרחים במלחמת העולם.

המשך המשפט נדחה. (רויטר)

שודדי הבנק בפאריס התנגשו במכונית „הנכונה"

...ליכת לחבר הפרלמנט שהציע להטיל עונש־מוות על לוכדי בני־ערובה * בגלל ההתנגשות נתפסו

ערובות.

חבר בית הנבחרים, דילבר באנסייה, לא נפגע בהתנגשות, אך התקרית העניקה לאנשי המשטרה הזדמנות בלתי חוזרת לירות בשני השודדים שברחו מהבנק עם שתי בנות־ערובה ודמי כופר בסך 10 מיליון פראנקים. כאשר יצאו השודדים ממכוניתם שנפגעה, הרגו צלפי המשטרה אחד מהם ופצעו באופן חמור את חברו.

הדבר אירע יומיים לאחר שהצלחה גדולה אחרת נזקפה לזכות מיפלג המשטרה הפועל נגד שודדים. לאחר חודשי חיפושים הם הצליחו לתפוס ביום ב' את ז'אן שארל־ווילוקה, שברח מבית־המשפט בקיץ השנה, למרבית האירוניה נתפס וילוקה כאשר צפה בתכנית טלויזיה על אודות הבריחה...

הסנאט הצרפתי קורא לקצץ התרומה לאו"ם

מאת תמר גולן, סופרת „מעריב" בפאריס

הסנאט הצרפתי הצביע אמש בעד תיקון בתקציב משרד החוץ: הוא קרא לקצץ את תרומתה של צרפת לאו"ם בחמישה מיליון פראנקים, במחאה על ההחלטה האנטי־ציונית שהתקבלה שם באחרונה.

החלטת הסנאט התקבלה ברוב של 183 נגד 3 ו־43 נמנעים. עתה טעונה ההחלטה אישור נציגי האסיפה הלאומית הצרפתית.

תרומתה השנתית של צרפת לאו"ם מסתכמת ב־93 מיליון פראנקים.

קומוניסטים איטלקים דורשים גינוי להפצצות על לבנון

מאת עדה לוצ'אטי, סופרת „מעריב" ברומא

קבוצה של סנאטורים קומוניסטיים איטלקיים דרשה מממשלת איטליה כי תגיב על ההתקפה חיל האוויר הישראלי בלבנון ב„גינוי רשמי" של הרצח האכזרי, ודרישה דומה הגישה קבוצת סנאטורים שמאלניים.

בטאון המפלגה הקומוניסטית „אוניטה", גינה במאמר בעמוד ראשון את עתוני איטליה האחרים, שהבליעו את הידיעה על ההתקפה הישראלית בעמודיהם הפנימיים. בה בעת פרסם הבטאון הקומוניסטי איגרת ששלח נשיא איטליה, ג'יובאני ליאונה, לכינוס שנערך בתחילת השבוע בגנות ההחלטה האנטי־ציונית של האו"ם.

160 נעצרו ביוגוסלאוויה על „נסיון להפיל המשטר"

160 איש נעצרו ביוגוסלאוויה והואשמו בקשירת קשר עם קבוצות מחוץ למדינה, כדי להדיח את ממשלת טיטו — אמר אתמול התובע הפדראלי בבלגראד.

בדיווח לוועדה פרלמנטרית אמר התובע, כי בחודשים ינואר עד ספטמבר השנה נאסרו 31 אנשים והואשמו בניאו־סטאליניזם. כן אמר, כי קבוצת של קומוניסטים, המצדדים בקו הסובייטי, והרוצים לחזור לשיטת המשטר הריכוזית, נאסרו ברחבי יוגוסלאוויה בסוף ספטמבר.

קבוצות אלה התקשרו עם גורמים מבחוץ, והן עשו הכנות להשתלט על המדינה טען התובע. (יופי"א)

שר קנדי: ועידת הדיור תיערך בהשתתפות אש"ף

השר הקנדי לנושאים עירוניים, ברני דנסון, דחה ביום רביעי תביעות של הארגונים היהודיים הקנדיים, ואמר כי הוועידה בנושאי דיור של האו"ם תיערך, כפי שתוכנן, בוואנקובר, בשנה הבאה, בהשתתפות אש"ף — מסרו מקורות יהודיים.

הרב וארנון הייר, נשיא הפדראציה הציונית הקנדית בחוף המערבי, הביע אכזבה עמוקה מהחלטת הממשלה. (יו.פי.)

אנשי רוח מצרפת קוראים להתיר עליית המדען לוויץ'

119 אינטלקטואלים ומדענים צרפתיים ידועי־שם, ביניהם הסופרת סימון דה־בובואר והמחזאי יוג'ין יונסקו, קראו אתמול לשלטונות ברית־המועצות להתיר למדען היהודי הרוסי בנימין לוויץ' לצאת את ברית המועצות.

במכתבים ששלחו במשותף למנהיג המפלגה הקומוניסטית הסובייטית ליאוניד ברז'נייב, ולנשיא האקדמיה למדעים, אנאטולי אלכסאנדרוב, אמרו ה־119 כי הדוקטור לוויץ', אלקטרו־כימאי בן 57, אינו מסוגל לעבוד, וכי הוא נרדף על־ידי השלטונות מאז ביקש לצאת את בריה"מ ב־1973 כדי לעלות לישראל. (רויטר)

אמריקנים דנו בקאהיר במתן שרותים לטכנאים בסיני

תשעה מומחים אמריקנים פתחו אתמול בקאהיר בשיחות על הענקת שירותים ל־200 הטכנאים שיאיישו את תחנות־ההתראה במעברים בסיני.

דובר השגרירות האמריקנית בקאהיר אמר, כי הקבוצה, שבראשה עומד ניקולאס תורן, דנה גם עם פקידי משרד המלחמה המצרי, ועם מפקדי כוח־השלום של האו"ם, בעת שהותם בקאהיר. (רויטר)

וינוגראדוב בדמשק - בשיחות עם ראשי סוריה

ולאדימיר וינוגראדוב, נציגה של בריה"מ בוועידת ז'נבה, הגיע ביום רביעי בערב לדמשק — נמסר מהבירה הסורית. וינוגראדוב נפגש אתמול בבוקר עם עבדול חאלים חדאם, סגן ראש הממשלה ושר החוץ הסורי, ושוחח עמו במשך שעה וחצי. נושא הדיונים הסורים־סובייטים היה המצב במזרח־התיכון לאור החלטתה האחרונה של מועצת הבטחון, נמסר ממקור סורי רשמי.

מחר הפתיחה

לראשונה בירושלים
תערוכת
"עשה זאת בעצמך"
בנייני האומה

כל הדרוש לעשיה עצמית לבית ולמשפחה

* ריהוט מודולרי;
* כלי עבודה מסוגים שונים;
* צבע ואביזרי צביעה;
* מערכות סטריאופוניות;
* תכשיטים;
* מערכות אזעקה לבית, שעונים להרכבה;
* פירזול, ידיות ומנעולים;
* לימוד עצמי, צעצועים, עבודות יד;
* מכונות תפירה ואביזרים.

התערוכה פתוחה עד מוצ"ש 13.12.75
כל יום משעה 4 אחה"צ עד 10.30 בלילה
יום שישי סגור. במוצאי שבת עד חצות.

هكذا من الأصل

هكذا عن الأصل

כמה מבאי כנס המנהיגים היהודיים קובלים:
דנים בתכניות רבות אך נעדרת „תחושת החירום"

אבן קרא לנאספים לא לתת רק עצות אלא להיות גם מעורבים בנעשה ✶ גולדה: „עלינו לדאוג שהחרב הפוגעת בנו תישבר"

מאת יוסף וקסמן

תוכניות יעדיד בישראל בכנס עולמיים של נציגי, אנשי דת, פילנתרופים וי־אירגונים יהודיים, והקיפ בועידה של אנשי עסקים וי־משקיעים צעירי הון יהודי, דארו מצעצי עלייה לישראל, להקים 30 ישובים חדשים, ליזום עלייה רבתי ומשמעי התנדבות, להקים ועדה של יהודי לבדיקת דרכי הקליטה בארץ — כל אלה וכן רבות נוספות, נדונו אתמול ב־כנס היהודים של מנהיגי ה־יהדות העניין בבירה.

בדיונים שנמשכו אתמול כל שעות היום והערב נטלו חלק גם ראש־הממשלה, רוב שרי הממשלה וח"כים רבים — ב־נוסף ל־170 צירי הכנס, ש־באו מרחבי העולם.

בדיונים נעדרה תחושה של מצב חירום אמיתי ד־אחרים מבאי הכנס אף נתנו ביטוי עוממי לכך. למשל, פרופ' אלן פולק, מההנהגה הציונית בניו־יורק, שהביע חשש כי ה־כנס אינו קונה לאתגרים המיידיים, אלא מתכנן פ־עולות לטווח ארוך מדי. הקמיות והשת השמעי גם אחיים וביתיהם של ה־פנים דייר יוסף בורג.

● **סירבול הקליטה**

דיון הוסב, שהיה אף סר־ער לעתים, התנהל בוועדה לעניני עליה, התנדבות ו־התיישבות. ביקורת חריפה הושמעה על סירבול דרכי ה־קליטה בארץ — לרבות מפי אישים אמריקנים שנהפכו ב־אחרונה לעולים בעצמם. זו הסיבה גם להחלטה להקים ועדה עליונה, משותפת לממ־שלה ולסוכנות, לבדיקת דר־כי הקליטה.

● **30 ישובים חדשים**

באותה ועדה הוצגה גם ה־תכנית להקמת 30 ישובים ח־דשים תוך שנתיים — מהם: חמישה בגולן, חמישה בבקי־עה, שלושה באזור גוש עצ־יון, וארבעה ברמת הנגב. בדיון בנושא העליה ה־ציע ראש הממשלה להפ־ריד על השנה הקרובה כ־„שנה שיהודי שתארגן על־ידי הקהילות היהודיות בעולם — ובכלל זה ב־נושא העליה.

בוועדה לגיוס משאבים כל־כליים לישראל, שבראשה נ־טלו חלק השרים רבינוביץ ו־בר לב ואישי כלכלה מהארץ ומהגולה, עובדו תכניות ל־גיוס משאבים כספיים ולחזק את כלכלת ישראל — בין היתר עלידי דאגה לכך ש־יהודי העולם יקנו מוצרים ישראליים. כן עובדו תכניות למשיכת השקעות יהודיות ל־ארץ. הוחלט להקים מועצה עליונה של אנשי עסקים ע־תירי הון וידע בכלכלי.

הפעולה החינוכית רעיונית נדונה בוועדה שעסקה בנושא זה וגם היא קיבלה החלטות להעמקת החינוך היהודי בגו־לה ולמשיכת נוער לישראל ולכנסים המוניים וללימודים בארץ. בין היתר הוצע לכ־רות בריתות בין קהילות יהו־דיות בעולם לבין ישובים ל־ערי פיתוח בישראל, אליהם יבואו עולים להתיישב ומת־נדבים ליצור הדבר אף על כבצע עיקרי 30 אלף מת־נדבים.

● **אבן: עצות ומעורבות**

אחה"צ נערך דיון כללי ב־מליאה והנואם הראשון היה מר אבא אבן, שקרא ליהודי העולם לא להיות „קרי מוג־" כי לעתים דווקא הכעס מועיל יותר מכל. הינכם נדרשים ל־תת לא רק עצות אלא מעור־בות מעשית" — אמר מר אבן וזכה בתשואות רמות.

הרב ארתור הרצברג מח־שובי הצירים מארה"ב טען כי אלה שבאו לכנס יודעים את המצב החמור ולכן המאמץ צריך להיות מושקע לגבי א־לה שאינם כאן — אותם ה־מוני היהודים בעולם הדוא־גים ואינם יודעים מה לע־שות.

● **כינוס צעירי היהודים**

במפגש הנציגים הצעירים בכנס, הציע אורי גורדון ל־קיים בשנה הבאה בירושלים כינוס עולמי של הדור ה־צעיר היהודי כיוון שדבר של הדור הצעיר לא בא לידי בי־טוי בכנס.

● **גולדה: תישבר החרב**

בישיבת הערב נשאה את דבריה גב' גולדה מאיר. ש־הצירים קידמו את פניה ב־קימה ובתשואות ממושכות.

מרת מאיר פתחה את דב־ריה בציטוט משירו של ה־משורר היהודי־רוסי פרץ מר־קיש: „לא היתה חרב שלא פגעה בי, אך לא היתה חרב שפגעה בי ולא נשברה". היא הוסיפה: „עלינו לדאוג ש־החרב הפוגעת בנו אכן תי־שבר".

„זו היא שעת כושר ואם ננצל אותה נכון אכן תישבר החרב שפגעת בנו", סיימה.

לפניה דיבר נשיא „בני־ברית" מר דוד בלומברג. ש־הציע את הסיסמה „הציונות היא יפה". גם יו"ר חבר ה־נאמנים של הסוכנות היהו־דית המורחבת מר מקס פי־שר — המייצג בסוכנות את הלא ציונים — הבהיר בדב־ריו, כי הוא ציוני כיוון ש־הוא יהודי.

חוקרים כיצד הגיעו טילי־כתף לאבו־סנאן

הוקמה ועדה לאירגון „סולחה" בין החמולות היריבות

מאת מאיר הראובני

צוות החקירה של המשטרה, בשיתוף צה"ל, וחוקרים מטעם המשטרה הצבאית, חוקרים כיצד הגיעו מטענים ומחסניות של צה"ל בשיירות גיבורות של טילי־כתף מטיפוס „לאו", רימוני הבכה נגד טנקים, ע־שרות רימוני יד ועשרות מחסניות עם כדורים של רובים אוטומטיים, ששימ־שו את התוקפים בכפר אבו־סנאן.

ארבעה מתוך 19 העצורים בפרשה זו, שכולם בני מש־פחת מישלב, משרתים שי־רות פעיל בכוחות הבטחון, 2 בשירות סדיר בצה"ל ו־2 ב־משמר הגבול.

בחתונות ומסיבות משפחתי־ות אחרות, במיוחד אצל ה־דרוזים, נהגים תכופות לירות מאות כדורים ב„פנטזיה". ב־רוב המקרים מתברר, כי ה־תחמושת היא תחמושת תקנית של כוחות הבטחון.

מפקד מרחב הגליל במשטרה, ניצב־משנה דוד פרנקו, עומד בראש ועדת פיוס (סולחה), יחד עם עשרה נכבדים דרוזים מהגליל. הם נפגשו עם שתי המשפחות הדרוזיות בכפר הדרוזי אבו־סנאן ועם 19 העצורים בני משפחת מישלב וקיבלו את הסכמת כל הצדדים לארגן „סולחה" ל־אחר שנים של יריבות.

בין חברי הוועדה סגן שר החקלאות, שייח' ג'אבר מוע־די, ראש המועצה המקומית של ירכא, שייח' יוסף מולה, שייח' לביב אבו־רוקן מעוס־פיה ושייח' יוסף דיאב מה־כפר תמרה.

עם זאת הודיע מפקד המר־חב, כי המשטרה תמשיך ב־חקירת התקפה, שהיתה של־שום בלילה באבו־סנאן, במ־טרה למצוא את האשמים ול־העמידם לדין.

מת מוסא כתיילי ראש עיריית נצרת לשעבר

ראש עיריית נצרת לשעבר, מוסא כתיילי, נפטר אמש מ־התקף לב בגיל 63. הוא כי־הן כראש עיריית נצרת ב־שנים 1966—1971. לאחר מכן, עד 1974, כיהן כסגן ראש ה־עיר וכממלא מקום ראש ה־עיר. בתפקידו אלה שימש עד פיזור מועצת העיר והק־מת הוועדה הקרואה.

בזמן המנדאט כיהן במשטרה והגיע לדרגת קצין כ־מפקד תחנת סולחה. אחיו הוא השופט אליאס כתיילי.

הכנות להתנחלויות בגולן: מכשירים הקרקע והמיבנים

מאת מאיר הראובני

במועצת קונייטרה, מ־צפון מזרח לכנרת — ב־דרך לרמת מגשימים — שם יתנחל בשבוע הבא גרעין של צעירי חרות, הו־חל אתמול בהצבת מספר מבנים מוכנים ובגידור השטח המיועד לישוב ה־חדש.

זה הישוב הראשון, מן ה־ישובים החדשים, שהתנחלו־תם בגולן אושרה השבוע — שיוחל בבנייתו. אתמול הוב־או למקום שישה בתים טרו־מיים והוצבו בשטח. בימים הקרובים יותקנו שם מערכות מים וחשמל. גרעין צעירי חרות שוהה בהתארגנות ב־מרכז האזורי חיספין.

גם במקום המיועד להתנ־חלות מושב „מרודות" של גרעין בני תנועת המושבים כבר הוחל ביישור השטח. מקום הנקודה נקבע בחירבת זוחה, שמצפון מזרח לכינרת ולרשות המושב כבר אותרו שטחי קרקע במדרונות הגולן אל עמק בטיחה.

מחלקת ההתיישבות החלה אתמול בשיפוץ והכשרה של מיבנים ששימשו את צה"ל ליד הר אדום בצפון הגולן (מערבית לכפר הדרוזי בוק־עתה). במקום זה יוקם מושב על ידי גרעין של יוצאי תנו־עת הנוער העובד הציוני.

גם בתל פרג, שבמזרח ה־גולן, יוחל בימים הקרובים בהרחבת אזור המגורים שבו יושב גרעין יונתן.

קופ"ח תחזיר רק 50% על ביקור רופא בבית־חולה

קופת־חולים הכללית לא תחזיר לחבריה כספים שיוציאו כדי לקנות בבתי מרקחת פרטיים תרופות ש־אינן בנמצא בבית המרקחת של קופ"ח, אפילו תיעשה הקנייה לפי הוראת רופאי הקופה.

לפי הוראת מרכז קופ"ח יוחזרו מעתה רק 50 אחוז כהשתתפות בהוצאות ביקור רופא בבית־החולה, במקום 75 אחוז עד כה. התשלום „המכסימלי" לרופא — 30 ל"י לביקור.

על כך מסרו חברי הנהלת קופ"ח במחוז השומרון. (ע)

ליהודה ארקין היקר
במלאת לך 75 שנה
שפע ברכות — עד 120
„עוד ינובון בשיבה דשנים ורעננים יהיו"
מאחלים:
אהרון, חנה, אריק ושחר
אלסטר

ליאורה וניר כספי
שמחים להודיע על הולדת
בנם
אח ללירי
נכד לדרורה וישראל דגן — נכד לאביבה ודוד כספי
נין לשמעון ושושנה רובינפלד — נין לשושנה דואר
מלכה אלי — אלי

ב"ה 27.11.75

אות הוקרה לשמחה אריאלי אשפז מצוות מיד אליהו, עובד ותנובה פירות וצ"א

לאחר שעברתי טיפולים רבים בכל גופי הכואב ללא הועיל, הזמנתי את מר אריאלי ובטיפול אחד, הוא הצליח לגאול אותי מיסורי ולהצילני. מי יתן וה' יברכו בבריאות ובאורך ימים ויוכל לעזור להרבה אנשים שלא על מנת לקבל פרס.

תן חן,
שרה צור
שד' התמרים, ר"ג, טל. 724569

בס"ד 30.11.75

למר שמחה אריאלי אשפן המצוות מיד אליהו

קבל נא את תודתנו העמוקה על טיפולך המסור בשחרור אשתי מכאבי גב והחזרת החוליות למקומן. כל הטיפולים שנעשו עד כה לא הועילו ואתה גאלת את רעייתי מכאבים עזים. אשריך שזכית לכך, מי יתן וירבו כמוך בישראל. לא נשכח לך זאת לעולם.

בהוקרה,
שרה ויוסף עמוסי
עין התכלת, הכלנית 17, נתניה, טל. 053-25527

דותי אמיר — אבי לנגר
נשואים
פתח־תקוה — חנוכה תשל"ו

משפחות ראשונות נכנסו לדירות במעלה־אדומים

בלא טקסים נכנסו אתמול המשפחות הראשונות למגורים למעלה־אדומים. לכל משפחה הוקצתה דירת חדר. משפחות הורים קיבלו שתי דירות סמוכות.

כניסת המשפחות נעשתה בניגוד להמלצת משרד השיכון, שסבר כי מוטב להמתין עוד מספר שבועות עד שיושלמו העבודות סביב הבתים. אך ראשוני המתנחלים סברו, כי מוטב להזדרז ולהכות שורשים במקום, שכן רק נוכחותם תזרז את פיתוח היישוב החדש.

ואכן הם הגיעו אתמול למעלה־אדומים, שבה אין עדיין מדרכות, שבילים, ואף לא חנות כלשהי.

עם זאת הותקנו קווי מים, ביוב וטלפון.

בהעדר תעסוקה כלשהי במקום ימשיכו המתיישבים בשלב זה לעבוד בירושלים.

„שינוי" מאיימת לפנות לבג"ץ בפרשת „קרן תל־חי"

תנועת שינוי הודיעה אתמול במברק לנציב מבי־הכנסת, יעקב כהן, שאם לא תתקבל עד יום א' הודעה, כי נציבות מבי־הכנסת החוזה להוקר בנושא קרן תל־חי ובספי תנועת התחיה, תפנה התנועה בעתירה לבית־הדין הגבוה לצדק.

במוסדות התנועה תורת השכנה לאחרונה ההבריאה, כי גזבר התנועה, ח"כ יוסף קרמרמן, יתפטר מתפקידו, נוכח המצב הכספי החמור שהתנועה נקלעה לתוכו. הוחלט, שלא לנקוט צעדים בעקבות תביעה זו, עד שח"כ קרמרמן יחזור מחו"ל.

הוסר הלוט משמות חללי רמת־גן במלחמת יום כיפור

הלוט מעל לוח שמות חללי מלחמת יום הכיפורים, שבלוח הזיכרון לבני רמת־גן, אשר נפלו במלחמות ישראל, הוסר אמש בבית־הכנסת הגדול ברמת־גן, ב„עצרת גבורת הבנים", שנערכה בהשתתפות מאות מבני משפחות הנופלים. ובנוכחות ראש העיריה, ד"ר ישראל פלד, הרבנים צבי מרקוביץ ונחום הכהן קוק, חברי מועצת העיר ומתפללים.

בצפירה בבירה יועלה היום זכר הנרצחים ברחוב יפו

זכרם של שבעת חללי הפיצוץ שהיה בחודש שעבר ברחוב יפו בירושלים יועלה היום, דקה אחת לפני השעה ארבע, בצפירה הזקה — שתבשר את כניסת השבת. הצופר החדש — ה"100" במספר שיותקן בארץ לבשר את כניסת היום הקדוש — נתרם אתמול בידי „הוועד להגנת קודשי ישראל", להנצחת הנרצחים. הוא יופעל בשכונת אחווה בבירה.

„הנער מינון" החמוש באקדח - נלכד באוטובוס

מאת עזרא ינוב

הנער בן ה־17, ממושב ינון, שברח שלושם מבית־הוריו ובידו אקדח נלכד אתמול בצהריים באוטובוס „אגד" בדרכו לתל־אביב.

לכדו אותו שלושה קציני משטרה מקרית־גת וקריית־מלאכי שעקבו אחריו.

אריה הסתתר בפרדס ליד מושב ינון, שלושם בערב טלפן להוריו והודיעם „לא תראו אותי שבוע ואני זה מה אני עושה כם על כל אשר גרמתם לי". נתעורר החשש, כי הצעיר עלול להתאבד. לכן, הופעלו כוחות משטרה גדולים שחיפשוהו.

שלושה קציני משטרה: מפקח מנשה עזרא, מפקח איתן רצון ומפקד משטרת קריה־מלאכי, מפקח־משנה אורי שלו, קיבלו מידע, כי נער חמוש באקדח עלה על אוטובוס של „אגד" במסמיה הנוסע דרכו לתל־אביב. בתחנת רחובות עלו הקצינים לאוטובוס ולכדו את הנער.

הוא נעצר והובא לחקירה במשטרת קרית־גת כחשוד באיומים כלפי הוריו, גניבת אקדח אביו והחזקתו שלא כחוק.

בעל מפעל בשר חשוד בפרשת הזהב המזוייף

רחמים אהרוני („נוטאורי"), בעל מפעל גדול לייצור בשר בחולון, נעצר אתמול לשישה ימים בפקודת שופט מבית־המשפט המחוזי בתל־אביב, כחשוד במעורבות בפרשת „מטילי הזהב", בגינה נעצרו עד כה שלושה חשודים. אף ששופטת השלום, חזקה אהרונוב, לא מצאה עילה לעצרו החליט השופט נחמיה בר, שבפניו הוגש ערר על ההחלטה, להיעתר לבקשת המשטרה.

באחד בדצמבר השנה נעצרו שני חשודים: צבי טאר וחזקיהו הראל, לאחר שברכבם נמצאו עשרה מטילי זהב, שזוייפו כדי להראות כמטילים אורגינליים, וכן ניירות ערך שונים.

אתמול טען נציג המשטרה, פקד יצחק סליו, כי החקירה העלתה, שסמוך לזמן המעצר יצאו שני החשודים מביתו של אהרוני וקיים חשד, כי קיבלו את מטילי הזהב ממנו.

„אין כל ספק שהחשוד קשור לעניין" — אמר בא־כוח המשטרה בהציגו לשופטת מידע סודי. המחזק את טענותיו.

השופטת אחיטוב נעתרה לבקשת הסניגור אליהו קידר ביזותה לשחרר את אהרוני בערבות של 5000 ל"י. היא דחתה גם את בקשת המשטרה לעכב את החלטתה ב־24 שעות, כדי לאפשר הגשת ערר, אולם הורתה לבסוף להשאיר את החשוד במעצר עד לשעות הצהרים, כדי להופיע בפני בית המשפט המחוזי עוד באותו יום. כאמור, השתכנע השופט בר, כי יש לגלות את מקום ייצור מטילי־הזהב המזוייפים, וכן לבדוק אם קיימים בשוק מטילים נוספים. כדי למנוע אפשרות הפרעה לחקירה על־ידי החשוד ציווה לעצרו לשישה ימים.

בבית משפט השלום שוחרר אתמול בערבות עצמית חשוד נוסף בפרשה, יוסף שם־טוב, שנעצר שלשום. המשטרה לא התנגדה לשחרורו.

„אלקטרה" נקנסה על גביית מחיר בלתי־סביר

קנס כולל של 4000 ל"י, בתוספת סכום דומה כערבות, הוטלו לפני מספר ימים על חברת „אלקטרה" ומנהל סניף החברה בבאר־שבע, לאחר שהורשעו בבית המשפט על שתבעו מלקוח מחיר שהיה גבוה ב־50 אחוז מהרווח הסביר.

התביעה נגד החברה הוגשה על־ידי משרד המסחר והתעשיה בעקבות תלונה של צרכן שנפגע. בעת המשפט דרש התובע, עו"ד מנחם שכטר, להחמיר בעונש בהתחשב בכך שהמדובר בחברה גדולה שצרכנים רבים נזקקים לשירותיה.

בפסק הדין ציין שופט השלום הראשי בבאר־שבע, מר י. גנן, כי מהראוי להחמיר בעונש, בשים לב לכך שהצרכן בישראל נתון כליל לחסדיו של נותן השירותים. במהלך הדיון נמסר לבית המשפט, כי חברת „אלקטרה" ומנהל הסוכנות שלה בבאר שבע, מר שמעון קמחי, שהתקינו בביתו של גבי ברוניה לויתן מזגן אויר, דרשו וקיבלו 393 ל"י עבור העבודה. התובע מטעם משרד המסחר והתעשיה טען כי ה־סכום גבוה ב־50 אחוז מהמחיר הסביר של ביצוע עבודה כעין זו.

כאמור הרשיע השופט את החברה, ובהתחשב בעבירה ה־נקי קנס את החברה עצמה ב־2200 ל"י ואת מנהלה בבאר־שבע ב־1,800 ל"י (או 36 ימי מאסר תמורתו). כמו כן חוייבו החברה ומנהלה לחתום כל אחד על ערבות בסך 2,000 ל"י לתקופה של שנתיים. בית המשפט ציווה על החברה להחזיר ללקוחה 250 ל"י.

סופר „מעריב" מציין כי ייחודו של פסק דין זה הוא בכך שלראשונה מזה זמן רב הרשיע בית המשפט חברה על גביית רווח בלתי סביר עבור ביצוע שירות. לגבי מוצרים בלתי סבירים באספקת מצרכים, ניתנו כבר פסקי דין מוצלחים.

בעזרת אצה מקווים להפוך אנרגיית השמש למקור לבנזין

מאת אברהם פלג

מדענים במכון וייצמן חוקרים עתה אצה מיוחדת במינה הגדלה להפליא במלח, העשויה לשמש כחומר מבטיח ביותר להפיכת אנרגיית השמש לאנרגיה כימית ולספק דלק יעיל ו־זול להנעת מנועים ולחימום.

המחקר מתנהל בידי פרופ' מרדכי אב־רון, ד"ר עמי בן אמוץ וד"ר צבי לרנר ובמהלכו נבדקת האצה הידועה בשם „דונאלילה סאלינה". לדברי פרופ' אב־רון, מעלותיה של אצה זו נעוצות בכך שהיא משגשגת דווקא במים מלוחים מאד וניתן לגדלה באזורים שוממים ומצו־חים, כגון חלקים של הנגב.

החוקרים של מכון וייצמן רואים ב־אצה זו „בית חרושת" לייצור גליצרול, חומר כימי חשוב המשמש לייצור חומרי סיכה, רפואות, קוסמטיקה, וסבון. האצה גם תוכל לשמש כחומר גלם לשורה של־מה של חומרים פטרוכימיים סינטטיים, כולל גז טבעי ובנזין.

כיוון שהאצה זקוקה רק למים מלוחים, דו־תחמוצת־הפחמן מן האויר והרבה שמש, ליצירת הגליצרול, היא יכולה להי־פך ל„מעבדה" לייצור צבירת האנרגיה של השמש והמירתה לחומרים כימיים — בינ־יהם דלקים.

יתרון נוסף לאצה זו בכך, שהיא יכו־לה לשמש כמספוא לבהמות ושניתן ל־גדלה באזורים יבשים ומלוחים בהם לא גדלים צמחים.

פרופ' מרדכי אברון

האחים סיבוני הצליחו לעכב את „ביקורי ראש"

התכנית לא שודרה אמש, אחרי שבג"ץ אסר להקרין קטע גדול שעסק ב„אלימות ובהתנהגות המשטרה"

מאת עמוס לבב

„זה נצחון גדול בשבילי", קרא אתמול אלברט סיבוני ממבשרת ירושלים, כשנודע לו, כי הטלוויזיה החליטה לא להקרין את התוכנית „ביקורי ראש" — בעקבות צו ביניים של בית המשפט העליון.

אתמול בצהריים, דקות אחדות לפני תום העבודה בבית המשפט העליון, התייצבו האחים סיבוני עם בא כוחם, עו"ד שלמה סרקיס, במשרדו של המזכיר, עו"ד אלון גילון. הם הגישו לו עתירה לצו־על־תנאי נגד רשות השידור, בה ביקשו מבית המשפט לצוות על רשות השידור ועל הטלוויזיה שלא לשדר קטע בתוכנית „ביקורי ראש", העוסק בעניינם. עו"ד גילון העביר את העתי־רה לשופט העליון מאיר שמגר שהחליט להעביר את ה־דיון בה להרכב של שלושה שופטים עליונים, ולהוציא צו ביניים האוסר על הטלוויזיה להקרין את הקטע עד תום ה־הליכים המשפטיים התלויים ועומדים נגד האחים סיבוני.

בעתירתם טענו האחים, כי שלשום בערב נודע להם מפי כמה עובדים בטלוויזיה, שעו־מדים להקרין קטע על אודותם בתוכנית „ביקורי ראש". מאחר שיש משפטים פליליים נגדם, עלול הקטע על אודותם להוות עבירה על החוק, המהווה בב־חינת „סוביודיצה".

הצו התקבל בתדהמה ע"י הנהלת רשות השידור והטלוי־זיה. מנהל הטלוויזיה, ארנון צוקרמן, מפיק התוכנית מרדכי קירשנבאום והיועצים המשפ־טיים של רשות השידור, ישבו על המדוכה במשך שש שעות רצופות, צפו שוב ושוב בתוכ־נית — ולבסוף החליטו לא להקרינה כלל.

„מאחר שהקטע הינו מרכיב רציני בתוכנית, ומהווה 30 א־חוז ממנה — מצאנו שאין טעם לשדר את התוכנית כיון שכן זה פוגע בשלמותה", אמר אמש מנהל הטלוויזיה, ארנון צוקרמן.

„האחים סיבוני אינם מוז־כרים בקטע, העוסק באלי־מות ובהתנהגות המשטרה, אך מאחר שהאחים סיבוני נמצאים יום־יום בחדשות, יכול להיות מי שיפרש את הקטע כמתייחס אליהם. לא רצינו להסתכן בבזיון בית המשפט", הוסיף מנהל הט־לוויזיה.

„יש לי מקורות גם בטלוי־זיה", אמר אמש אלברט סיבו־ני. „יש לי חברים בכל מקום שחושבים שכלי התקשורת רודפים אותי. הרבה גם החליטו לעזור לנו, גורמים אפילו יותר רציניים מצוות בטלוויזיה", הוסיף ואמר אלברט סיבוני.

את תגובתו של מפיק ה־תוכנית, מרדכי קירשנבאום, לא ניתן היה להשיג אמש.

נמצאה הילדה בת 8, מכ... „הכושים העבריים" שנחטפ...

הוסתרה מחשש שתחזור לארה"ב „הצפייה לשוא...

מאת שלמה גבעון

הילדה מעדת „הכושים העבריים", אהבה בת־ישר־אל, בת 8, שנחטפה והוח־זקה במקום סתר, נמצאה אתמול והוחזרה לאמה, ל־אחר 48 שעות של חיפו־שים.

החטיפה נבעה — כנראה — מאמונתם של מנהיגי עדת „הכושים העבריים" בארץ, כי ב־1977 יעמוד העולם, למעט ישראל. משנודע להם שב־דעת האם, מוארה בין ליי, לשוב לארה"ב, החליטו „להציל" את הילדה והסתירוה.

הילדה הוחזרה אתמול ל־אמה בידי נשיא עדת „הכו־שים העבריים" בדימונה, ה־מכונה גבריאל בן־ישראל.

גבריאל בן־ישראל שוחח אתמול ביחידות עם המנהיג המקומי של העדה במצפה רמון, המכונה גבריאל הקטן, אשר נעצר יחד עם עוד שלו־שה מאנשי העדה, כחשודים בחטיפת הילדה. הוברר שכל העצורים חשודים גם בשהייה בלתי חוקית בארץ.

בתום השיחה בין השניים, יצא גבריאל בן ישראל ל־מצפה־רמון, וחזר משם עם הילדה, שנמסרה לאמה ברי־אה ושלימה. הילדה הוחזרה לאמה לאחר שזו התחייבה לא לעזוב את הארץ ש... ילדה.

ארבעת העצורים, אנשי „הכושים העבריים", ש... אתמול בערבות של ... ל"י כל אחד.

חודשה קבלת דואר לקנדה

שלטונות הדואר הקנדיים הודיעו, כי השביתה בשירו־תיהם הסתיימה. קבלת דברי דואר הבילות לארץ זו מת־חדשת איפוא ללא הגבלה.

קרע בין נציגי רמת־גן וגבעתיים במועצת הפועלים

מאת מנחם שמואל

המזכירות המאוחדת של מועצת פועלי רמת־גן־גבע־תיים נתפרדה אמש בשא־לת בחירתו של אורי עמית כמזכיר בפועל של מועצת פועלי רמת־גן־גבעתיים, ב־מקומו של יעקב טור, ש־התפטר מתפקיד זה לפני שבוע ימים. טור כיהן כ־מזכיר בפועל של מועצת פועלי רמת־גן־גבעתיים מ־אז נפטר המזכיר אלי־עזר אלקס ז"ל, לפני כאר־בעה חודשים.

ארבעה מבין חמשת נציגי גבעתיים החרימו את ישיבת המזכירות בראשותו של אהרן הראל, יו"ר מחלקת האירגון בוועד הפועל, שבחרה את אורי עמית, מעצמה של רמת־גן, בטענה שהם לא שותפו בדיונים המוקדמים בסניף מפלגת העבודה ברמת־גן, לקראת בחירתו כמועמד. דו־בר הנציגים מגבעתיים הד־גיש, שאם מפלגת העבודה ברמת־גן תמשיך להתעלם מ־סניף גבעתיים, הם יחרימו גם את בחירתו של המזכיר ה־קבוע במליאת מועצת הפו־עלים בסוף חודש זה, ובכוחם של דבר, יתבעו להפריד בין רמת־גן לבין גבעתיים, ול־הקים שתי מועצות פועלים.

אורי עמית הוא בן 41, יליד עיראק, שעלה ארצה עם קום המדינה. הוא מכהן כמזכיר סניף הסתדרות ה־פקידים ועובד זה 12 שנה במועצת פועלי רמת־גן־גבע־תיים.

אופנת
הריון
בבוטיק
היחידי בארץ
שבו תמצאי טוניקות
שמלות שגל ומקטי
וחליפות מכנסיים מ־
ג'ינס אורגינל משופ־
שף, ודגמי יבוא
משמשים, מלונדון ו־
פריס ✶ כל הדגמים
אקסקלוסיביים
לינדל ג'יין
רח' פרישמן 39
פינת דיזנגוף 105
קומה ב' טל. 220070

...ניך במימשל הצבאי ...קבלת שוחד מחושב

...חשה דרשו כסף ...שלף את סכינו...

...חוזרה הביתה; ...עיניה ניצל ...לניתוח בבוסטון

...התקווה" להמר... העיקרית: החינוך

...ר: מאדי...
ש...ש...ש...
אף מילה ...
החזו...
בשואבי האו...
קילו...
עם אדיב חימ...
השיטות חימום לכ...
בכל תקצי...
...דיב המרכז לחימום
...והפצה סיטונית של תנורים
1000 ואו...
שירות

ד בכיר במימשל הצבאי ור בקבלת שוחד מתושב

מאת סופר „מעריב"

יד בכיר במימשל הצבאי בבית־אל נעצר אתמול וקרי המחלקה לחקירות הונאות של המשטרה, בקבלת שוחד.

החשד, הפקיד הבכיר קיבל שוחד מערבי תושב בעל חנות לצרכי אופטיקה, בצורת משקפיים ודברים. הפקיד הבכיר יובא היום לבית משפט השלום בתל־משטרה תבקש להאריך את מעצרו.

שאללה נעצר אתמול עוד רוקח־אחראי, תושב המקום, בגניבת תרופות והחזקת סמים מסוכנים בביתו. קצין לחקירות הונאות הוציא נגדו פקודת־חבישה לאר־ם.

שלושה דרשו כסף - צב שלף את סכינו...

מאת סופר „מעריב"

ע אמליה בקרית ביאליק, רפאל רפאלי, נעצר שי משטרת זבולון לאחר ששלף סכין קצבים, [illegible]

ר משטרות חיפה מסר אמש כי שלושה צעירים שנכנ־ת דרשו מהקצב לשלם להם כסף, בנסיבות שטרם בתגובה איים האיש באמצעות סכינו על אחד ה־

יר הנעצר פתח יחד עם חבריו בצעקות, ועוברי אורח למקום הזמינו את המשטרה שעצרה את האיש ואת הצעירים.

שי חזרה הביתה; מאור עיניה ניצל דות לניתוח בבוסטון

מאת סופר „מעריב"

חודש ימים לאחר שיצאה את הארץ, הורה אפורה קציאל, בת השש הביתה, לאחר ש־בהצלחה ניתוח עיניים מסובך בארה"ב, אשר ע מאור עיניה.

שלחות ועד הורי בית ספרה „שלום עליכם" בחולון, תלמידים, קיבלו את פניה אתמול בצהרים בנמל ה בן־גוריון.

דלת הבית ברחוב דגניה 21 בחולון, נתלה שלט מאיר עיניים, ברכה לילדה ולאמה: „לאושר ול־בתוך שובכן הביתה".

ה בא לסיומו מבצע גדול, לו היו שותפים תלמידי י־הספר היסודיים בחולון, שאספו במבצע התרמה כ־60 אלף ל"י, כדי לאפשר את יציאתה של אפורה

ורה קציאל, תלמידת כיתה ג', נותחה בבוסטון אחד המנתחים הגדולים בעולם, פרופסור צ'ארלס ג, אשר לאחר בדיקה שערך, כשבוע לאחר הגיעה, כהצלחה מלאה.

קבות פניות של אנשי „ליונס" חולון, זכו האם לעזרה רבה, מאנשי הקהילה היהודית בבוסטון, אגו לכל מחסורן. תלמידי בית־ספר יהודי בבוסטון, את אפורה בביקורים, פרחים ומתנות.

שבת „התקווה" להמר: ניתנו העיקרית: החינוך

ה' הסעד, זבולון המר, ביקר אתמול בשכונת בלווית מים ראש עיריית ת"א מר יגאל גריפל. ימל הסביר לשר, כי „הבעיות של משפחות במצוקה היא כזאת, שהם מגבירים לנוער בדירות וכלתי מרווחות, אף לא בבתים רבי־קומות".

ה מצביר, אם לעשרה ילדים, הדגישה בפני השר כי הכלכלית בשכונה היא פחות חשובה מהבעיה החי־אברהם עובדיה, בן למשפחה בת עשר נפשות, המסרת טען כי תנאי המגורים בבתים בשכונות העוני פוג־המקום.

ים סוציאליים שהתלוו אל השר ציינו, כי השומם אליהם — טיפול בכ־250 משפחות בממוצע לכל עובד מהם לשרש את תלותם של לשכת הסעד.

בורגלו ברח - ונתפס גם בפעם השלישית

הנאשם בשוד הצליח, למרות החיפושים המדוקדקים על גופו, להבריח משורית לכלא ולנסר חלון בתאו

מאת אבי רז

גבריאל בורגלו, הנאשם בסידרת מעשי שוד באיזור הרצליה ניסה שלושים לפנות בוקר להימלט מכלא כפר־יונה, בו הוא עצור עד תום ההליכים המשפטיים נגדו. זהו נסיונו השלישי של בורגלו להימלט, מאז נעצר בחודש מאי השנה.

בורגלו, בן 22, ניסר במשך כמה ימים שני מוטות בסורג של חלון תאו, בצורת שבר של משורית שהבריח אל תוך הכלא. ביום ג' בלילה סיים את „המלאכה"; בזכות היותו בנוי כמאד, הצליח להשתחל דרך הפירצה שיצר בסורג — וזינק החוצה, אל החצר שבין קיר הכלא לבין הגדרות החיצוניים.

אולם, זקיף שניצב על אחד ממגדלי השמירה הבחין בבורגלו. הוא קרא לו לעצור, הפעיל את צופר האזעקה ו־אף ירה שתי יריות באוויר, מהתת־המקלע שבידו. בתוך דקות מעטות נתפס בורגלו והועבר לתא־יחיד. עתה ייפתח נגדו תיק על בריחה ממעצר חוקי.

זהו נסיונו השלישי של בורגלו להימלט. נסיונו הראשון היה בשמונה ביוני, כאשר היה עצור במשטרת ראשון לציון. הוא ניצל את חוסר עירנות של שומריו, הצליח לפתוח את דלת תאו — וברח. הוא נתפס רק כעבור שבועיים, בעקבות מצוד.

בארבעה באוגוסט ניסה בורגלו להימלט פעם נוספת. זה קרה בחצר הפנימית של „היכל המשפט" בתל אביב, שעה שהיה בתוך קבוצת עצירים שהוצאה אל משאית העצירים („פוסטה"). הוא הצליח לעבור את החומה המקיפה את החצר הפנימית ונתפס כעבור שעה קלה, ליד בניין הרבנות בשדרות דוד המלך. בנסיון בריחה זה השתתפו גם אריה אזונה, אחד ברולאי ורפאל ססי — הנאשמים עם בורגלו באותה סידרה של מעשי שוד באיזור הרצליה — וכן בנימין („מומי") זריהן, הנאשם בהשתתפות בנסיון רצח.

גבריאל בורגלו
„אני לא אשב בכלא"

לסופר „מעריב" נודע, כי אצל גבריאל בורגלו נתפסו בעבר כמה פעמים משוריות שניסה להבריח לתוך כלאו, כדי להשתמש בהן לשם ניסור סורגי תאו. את המשורית ששימשה אותו בליל אתמול הצליח להבריח אל תוך הכלא, למרות החיפושים המדוקדקים הנערכים על גופו, כל איכות שהוא חוזר לכלא מחקירה או מבית המשפט.

נציב שירות בתי הסוהר, גונדר אריה ניר אמר אתמול לסופר „מעריב", כי החיפושים על גופו של בורגלו כוללים אפילו בדיקה בפי הטבעת. על השאלה, כיצד בכל זאת הוברחה המשורית, השיב גונדר ניר, כי ייתכן שנמסרה לבורגלו מידי עציר אחר, הכלוא עימו.

שלשום, לאחר שנתפס, אמר בורגלו לסוהרים: „למרות הכל, אעשה מאמצים עליונים לברוח. לא איכפת לי שכדורים יפגעו בי. אני לא אשב בכלא".

נתפסו צעירים ששדדו, היכו ואנסו אשה זקנה

מאת סופר „מעריב"

לשכת החקירות של משטרת מרחב הירקון הצליחה לחשוף את זהותם של שני צעירים ששדדו לפני כחודש וחצי זקנה עיוורת בתל־אביב, היכו אותה ואחד מהם אף אנס אותה.

מעצרם של השניים התאפשר בזכות הקלסתרונים שלהם, שהורכבו על־פי תיאורי הזקנה שהיתה קורבן לשוד ולאונס, ותיאורי השכנים. מיפלג הנוער של משטרת תל־אביב איתר נער בן 15 שדמה לאחד הקלסתרונים, ובדיקה של טביעות אצבעותיו הוכיחה זיהוי ודאי של טביעת־אצבע שהושארה בדירת הזקנה.

בעקבות חקירת הנער, שהודה בכבשה, נודע שמו של שותפו — שהיה האנס. החשוד האנס, עריק מצה"ל, בן 18, נעצר שלשום ויובא היום לבית המשפט לשם הארכת מעצרו.

על החקירה היו ממונים פקד סגנד כהור ומפקח משה קדמי.

סופר „מעריב" מציין, כי בדיווח שמסרה המשטרה לעתונות לאחר המקרה, לא נאמר כי הזקנה נאנסה, וצויין כי השודדים לא נטלו עימם דבר — בעוד שהם שדדו שעון־יד, צמיד, רדיו־טרנזיסטור וסכום קטן של כסף.

„אברושמי סיפר כי נטל חלק ברצח דוד ענתבי"

מאת ברוך מאירי

„בידי המשטרה נמצאות עדויות, לפיהן סיפר החשוד, אברושמי, כי נטל חלק ברציחתו של דוד ענתבי" — גילה אתמול, בבית משפט השלום בירושלים, ראש כתלק החקירות במרחב, פקד שמעון סל.

הדברים נאמרו בתשובה לשאלתו של עו"ד שלמה שגב, סניגורו של אליעזר („המלט") אברושמי, החשוד בהשתתפות בחטיפתו וברציחתו של ענתבי. מעצרם של אברושמי ושל צור כהן, החשוד העיקרי ברצח, הוארך אתמול — בפקודת השופט מדין — ב־15 ימים נוספים.

לרשותו של צור כהן, עומדים שלושה עורכי דין בפרשה זו: שלמה תוסיה כהן, אורי סטנדל ושלמה שגב. בדיון עצמו טען עו"ד תוסיה כהן.

בתשובה לשאלת הסניגור אישר פקד סל, כי המשטרה — מרצונו הטוב של החשוד — לקוח דם נמסר לבדיקה, אך עדיין אין לבדיקות הללו תוצאות. בתשובה לשאלה אחרת צויין בציג המשטרה, כי ישנן עדויות הקושרות את־החשוד למעשה הרצח. הוא סירב לפרט אם עדויות אלו הן ישירות.

עו"ד תוסיה כהן: האם יש עדות, של אחד העדים, שראה את החשוד מבצע את הרצח?

פקד שמעון סל: לא מוכן להשיב. אני מוכן להראות — רק לידיעת השופט — עדות בנושא הרצח.

שאלה: איזה סוג עדות זו?

תשובה: אם אפרט אגלה את העד.

השופט מדין נענה לבקשת המשטרה והאריך את מעצרם של צור כהן ושל אליעזר אברושמי ב־15 ימים נוספים.

ביקשה טרמפ - ונאנסה על ידי שלושה צעירים

מאת יהודה גורן

משטרת חיפה עצרה צעיר ערבי תושב נצרת כחשוד באינוסה של צעירה בת 20 מבאר שבע, יחד עם שני חבריו שטרם אותרו. שופט בית משפט השלום בחיפה ראובן בן־חורין, ציוה אתמול לעצור את החשוד לחמישה־עשר יום.

התובע המשטרתי רס"ר משה דיין, טען אתמול בבית המשפט כי החשוד, פרג בדיר־ידיס רושדוש, ושני חבריו, אספו ביום 23.11.75 בלילה את הצעירה, שביקשה טרמפ, מתחנת ה„צ'ק פוסט" הסמוכה לחיפה אל כיוון תל־אביב בג'יפ. התובע טען כי סמוך לחוף הכרמל, ליד כפר סביר, נאנסה הצעירה על־ידי השלושה, שעזבו אותה לאחר שביצעו את זממם, סמוך לכביש המהיר חיפה—תל־אביב.

מונית שעברה בכיוון תל־אביב סמוך לשעה 2 אחר חצות הזעיקה את המשטרה, שהעבירה את הצעירה אל בית חולים שם עברה טיפול בעקבות הלם שקיבלה.

התובע טען באוזני השופט בן־חורין, כי הג'יפ ושני החשודים האחרים טרם נלכדו וכי פרג רושדוש עצמו, נעצר על פי צו הבאה שהוצא נגדו בבית משפט השלום בנצרת.

נגנבה מכונית סובארו
D-L 1400 לבנה, מס' 346—151
לטלפן 03-848768 או לתחנת המשטרה הקרובה
המוצא יבוא על שכרו

בואו להגשים הציונות
הצטרפו להתישבות צעירה ברמת־הגולן
לפנות לת.ד. 23019 תל־אביב

חורף: חומאדיב

ורף חם עם אדיב חימום
כל השיטות חימום לכל
ירה חימום בכל תקציב

אדיב המרכז לחימום
יבוא והפצה סיטונית של תנורים
חיפה, מרכז מסחרי ק. אליעזר, טלפונים: 510714-523086
SIEMENS · FUJIKA

האחות האבודה מצאה את אחיה - אחרי 36 שנים

צירוף מקרים נדיר הביא לידיעתה של עולה חדשה, כי אחיה הגדול חי — ונמצא בישראל ✶ על קיר ביתו של האח יצחק מצאה פרידה פירנשטיין את תמונת עצמה — בגיל 12

מאת שלמה גבעון

פרידה פירנשטיין עדיין מסרבת להאמין שהמקרה המופלא שאירע לה התרחש במציאות. היא עדיין מרגישה כשרויה בחלום וצובטת מדי פעם את לחיה, כדי להוכח אם כל זה אכן התרחש באמת.

עובדי מפעל „חסין אש" בבאר שבע המכירים את פרידה כטבחית מעלה טובת לב, מתלוצצים על השמועה ו־אומרים שעדיין איננה יודעת אם היה זה מזל של מקרה, או מקרה של מזל. אולם, גם הם מתקשים עדיין להאמין שכל זה אירע לנגד עיניהם.

שלושים ושש שנים אחרי שנותקה מכל משפחתה, והיא אז ילדה בת שתים עשרה, מצאה פרידה, עולה חדשה מברית המועצות, את אחיה הבכור, זאת — לאחר שכבר מזמן איבדה כל תקווה שהוא עדיין בין החיים.

36 שנים חלפו מאז ראתה פרידה בפעם האחרונה את אחיה יצחק, המבוגר ממנה ב־6 שנים. זה היה בתחילת מלחמת העולם השניה בעיירה לוצק שליד העיר רובנה בפולין. כאשר חילקו הגרמנים והרוסים את שטחי פולין ביניהם, התפרקה משפחת קריגר לחלקיה. פרידה, שהיתה אז כבת 12, נותקה מהוריה, שניספו לאחר מכן בשואה. אחיה נלקח לצבא האדום ולחם בחזיתות אירופה. היא עצמה נדדה מזרחה, ומצאה לבסוף מקלט מאימי המלחמה בעיר קויבישב שעל נהר הוולגה.

כאשר נסתיימה המלחמה היתה בת 18, יתומה יהודיה שכל עולמה חרב. היא שבה מן המזרח, ניסתה להתחקות על עקבות משפחתה, אך כל נסיונותיה העלו חרס. השבים לעיר מולדתה לוצק ולסביבת רובנה, לא ידעו ולא שמעו מה עלה בגורלה של משפחת קריגר.

פרידה הבינה שנסתם הגולל. היא התיישבה בעיר אודסה, הכירה את אישה לעתיד, ויקטור פירנשטיין, יליד ברית המועצות, נישאה לו, ונולדה להם בתם לודמילה, ששמה כיום בישראל מלכה.

לפני כ־3 שנים, עם גלי ההתעוררות הראשונים של יהודי ברה"מ, ארזה גם משפחת פירנשטיין את מטלטליה ועלתה לישראל.

הם השתקעו בבאר שבע ושמחו בחלקם. ויקטור פירנשטיין מצא פרנסתו כנהג. פרידה עזרה בפרנסת המשפחה כטבחית במפעלים שונים בעיר.

פרידה פירנשטיין
עדיין לא יכולה להאמין

לפני כחודשיים הוצע לה לעבוד אצל קבלן המפעיל את מטבח העובדים במפעל „חסין אש" בבאר־שבע. מי פילל שבזכות מקום עבודה זה תמצא פרידה את אחיה יצחק?

באחד הימים, לפני כ־3 שבועות, בסיימה את עבודתה במטבח, רצתה להגיע העירה כדי לערוך קניות. אחד מעובדי המפעל הוותיקים, ברלה סירבציק, שאף הוא סיים באותו מועד את משמרתו, הזמינה להצטרף לנסיעה במכוניתו. בדרך התפתחה שיחה שיגרתית ביניהם על מוצאה, שם משפחתה, הרגשתה בישראל וכיוצא באלה. שיחה רגילה, כמו אלפי שיחות אחרות. אולם, לגבי פרידה פירנשטיין לבית קריגר, היתה זו שיחה גורלית. שכן, ברלה סירבציק, נזכר לפתע שיש לו חבר ותיק, שלא ראה אותו מזה 10 שנים, ושמו יצחק קריגר, המתגורר בקרית מוצקין במפרץ חיפה.

מסתבר שהשניים מכירים עוד מפולין, מן התקופה שלאחר המלחמה, ויחד עלו לישראל בשנת 1957 עם גל העליה הגדולה של יהדות פולין לישראל. כאן נפרדו דרכי המכירים. יצחק קריגר השתקע בקרית־מוצקין, ו־ברלה סירבציק נדד דרומה לבאר־שבע, בה מצא פרנסתו כמפעיל מכונת המכבשים במפעל „חסין־אש".

לשמע סיפורה של הטבחית, שאת מוצאה ידע להוקיר, החליט ברלה שכדאי לנסות לברר אם יש קשר כלשהו בין חברו יצחק קריגר, לבין פרידה פירנשטיין לבית קריגר. הוא לא אמר דבר, והעדיף לפנות תחילה אל שכנתם של הקריגרים בקרית מוצקין. התשובה היתה הפתעה מרעישה: כעבור כמה ימים קיבל תשובה ישירה מחברו, יצחק קריגר, שאישר כי אכן היתה לו אחות בשם פרידה, שעקבותיה נעלמו בפרוץ המלחמה, כשהיתה בת 12.

בגלויה ששלח יצחק קריגר ניכרת הספקנות, אם אמנם פרידה פירנשטיין, שעלתה מאודסה, היא אחותו.

ברלה החליט שאין מנוס אלא לזמן את כל [illegible] כדי לברר את הענין במקום. בשבת אחת לפני כשבועיים, עלו כולם לטנדר של ויקטור פירנשטיין ונסעו לקרית מוצקין.

מה שהתרחש שם, סיפרה לנו אתמול, פרידה פירנשטיין, שלא הצליחה לעצור את שטף הדמעות שזלגו מעיניה:

„לא היה לי כל מושג איך נראה כיום אחי יצחק. אתה מבין? עברו שלושים וחמש שנים. הייתי אז ילדה, והוא היה נער בן 18. כאשר נכנסנו הביתה נראה הכל משונה ומוזר. ראיתי על אחד הקירות בסלון תצלום של ילדה. יצחק לקח אותי בידי וסיפר לי שהדבר היחידי שלקח עימו מהבית, היה תצלום של אחותו. על תצלום זה שמר במשך כל שנות המלחמה וכאשר הגיע לישראל, הגדיל את התצלום ו־קבע את מקומו בסלון הדירה"...

„זה אי אפשר לספר" — סיפרה אתמול פרידה פירנשטיין — „צחקנו ובכינו כל הלילה, וסיפרנו זה לזו את כל קורות חיינו. בשבילי זה נס משמים. אני לא יכולה עדיין להאמין שזה קרה. יצחק אמר לי שמזמן חדל לקוות לפגוש אותי, והנה זה קרה"...

לפני שבוע ערך יצחק קריגר ביקור גומלין אצל אחותו פרידה בבאר־שבע וכאילו היתה זו פגישתם הראשונה. שוב ישבו במשך כל הלילה ו־גוללו זה באוזני זו את קורות חייהם ואת סיפור פגישתם המקרית המופלאה.

השמחה בבית פירנשטיין בבאר שבע אינה יודעת גבול. רק דבר אחד מטריד אותם: טרם נמצאה דירה מתאימה למלכה, שנישאה לפני שנה והיא עומדת ללדת.

„הם מתגוררים עדיין אצלנו. בקרוב אהיה סבתא, ואין דירה פנויה בשכונתנו" — אומרת פרידה פירנשטיין, ומוסיפה: „אך התחלתי להאמין בניסים ומי יודע אולי עוד נזכה לנס נוסף"...

המשטרה: דרוקר קיבל כספים ששולמו על חשבונות פיקטיוויים

מאת אבי בטלהיים

המשטרה טוענת, כי יגאל דרוקר, הדובר לשעבר של משרד התקשורת ויועץ מועצת הלול, מסר עבודות לבית דפוס בנצרת, למרות שבית דפוס בתל־אביב הציע מחירים נמוכים פי שניים ויותר. נציג המשטרה טען אתמול בבית משפט השלום בתל־אביב, כי בחבורה סייע בעל בית הדפוס מנצרת לדרוקר בהוצאת רבבות לירות ממשרד התקשורת, תמורת חשבונות פיקטיביות.

החוקר עומד פקד יצחק ראובני, ממדור חקירות הונאות במשטרת ישראל, להפגש עם פרקליטי מחוז תל אביב לשם הכנת כתב אישום נגד דרוקר ונגד בן ציון דוידס, שהיה הכלכלן הראשי של המועצה לענף הלול.

המעצר הוארך

בבית משפט השלום בתל־אביב הוארך אתמול מעצרו של דרוקר ב־15 ימים ומעצרו של דוידס ב־6 ימים. בבית המשפט טען פקד ראובני: „מתברר, כי החשודים זייפו מסמכים רבים והוציאו במרמה סכום של 175 אלף ל"י, וסכום זה אינו כולל את כספי השוחד וטובות ההנאה שהיקפם טרם ידוע, שקיבלו מהפרסומאי ארציאלי, שנעצר שלשום".

● חוברת מתכונים

נציג המשטרה גילה, כי דרוקר העסיק בעל בית דפוס ערבי מנצרת, אשר הדפיס עבור מועצת הלול חוברת מתכונים של מעדני עוף והדר. חוברת זו הודפסה בעברית ובערבית, ועלותה למועצה 300 אלף ל"י. לטענת פקד ראובני, הועדף בית הדפוס הערבי, אף שדרש סך של כתשע ל"י לחוברת, בעוד שבית דפוס תל־אביבי הגיש הצעת מחיר שלפיה תעלה כל חוברת סך של 3.5 ל"י בלבד.

„יצויין" — אמר נציג המשטרה — „כי הדפוס בנצרת שייך לכנסיה קתולית, ופטור, לכן, מתשלום מס־הכנסה". לפני השופטת, [illegible], הוצגו חשבונות פיקטיביים על סך של 76 אלף ל"י שהוגשו על־ידי הערבי לחברת „שכתי פרסומאים", ב[illegible] — לטענת המשטרה — עמד החשוד דרוקר. דרוקר אישר את החשבונות, והעבירם לאישור במועצת הלול. גם במועצה אושרו החשבונות, ובעל הדפוס קיבל המחאה על עבודה שלא ביצע. פקד ראובני הוסיף, כי הערבי פדה את השיק ומסר את המזומנים לידי דרוקר, „שככל הנראה שילם לו על כך עמלה".

● 100 אלף מעטפות

המשטרה הציגה לבית המשפט קבוצת־חשבונות נוספת על סך כולל של 38 אלף ל"י. לטענת נציג המשטרה, דיווח דרוקר למועצה, כי בכספים שהוצאו רכש 100 אלף מעטפות, ואולם החקירה העלתה כי נקנו באותם כספים תלושי קניה שווי־כסף בכלבו שלום. בנוסף טען החשד, כי שני החשודים עשו שימוש פרטי בתלושים אלה. „יש בידינו מידע לפיו עסק בן ציון דוידס בהפצת התלושים ומכירתם תמורת 80% מערכם" — נאמר בבית המשפט.

כן הוצגו קבלות על סך 5000 ל"י שנמסרו לסטודנטיות עבור הפצת חוברת המתכונים. לטענת המשטרה, אלה הן קבלות פיקטיביות והשמות הנקובים בקבלות אינם קיימים כלל.

הסניגורים, עורכי הדין אורי רון ואורי זגמן, טענו, כי החקירה נמצאת בשלב שבו מרשיהם לא יכולים לחבל בה כהלכה. הם ביקשו לשחרר את החשודים בערבות אך השופטת לא נעתרה, כאמור, לבקשה זו.

גם באלון מורה!

(כמו בעין חרוד, נען, דגניה, קרית ארבע.
גינוסר, תל־אביב וחיפה)
חדשנו את הסיורים ולימודי ארץ־ישראל
במדרשת השומרון.
עשרות לומדים בבית המדרש החדש
משפחות עברו לבתים החדשים.
הקמנו מבנים לבית־ספר, מרפאה ומועצה מקומית.

אלפים באים לעזור בפיתוח ובנייה.

יש עוד הרבה לעשות!

בוא גם אתה לאלון מורה
הייה שותף לציונות המתחדשת וליצירה חלוצית.
הוצא אל הפועל את האהדה שאתה רוחש למעשה ההתיישבות.

אלון מורה
חיה וקימת!

הסעות כל בוקר ב־8.00 מרחבת אוניברסיטת בר־אילן, או ב־10.00 מתחנת הרכבת נתניה.
טלפונים: 03-786522, 03-254808.
בא לאלכל: תל־אביב: 254808, 704419, 911827. רחובות: 03-957539.
לוד־רמלה: 03-962886, 967573. ירושלים: 02-30158, 02-261401. קרית־גת: 051-91444. אשקלון: 051-22585. אשדוד: 055-31559. באר־שבע: 057-74118, 057-77953. אפקים: 057-83354. נתיבות: 057-94223.

תרום והתרם — הוסף עוצמה לגוש אמונים
תרומות נא לשלוח לת.ד. 370 רמת־גן

עלו עלה ונעלה

מתיישבי אלון מורה — גוש אמונים

כסף וכלכלה • כסף וכלכלה • כסף וכלכלה

יתרות מט"ח ירדו בנובמבר ב־40 מיליון דולאר

מאת יצחק דיש

יתרות המטבע החוץ ירדו בנובמבר בכ־40 מיליון דולאר. עם כל הירידה שבידי בנק ישראל מגיע היום ל־1.08 מיליארד דולאר.

הירידה ביתרות היא תוצאה של הגירעון במאזן התשלומים.

בחמשת החודשים האחרונים הסתכמה הירידה בכ־250 מיליון דולר.

בחוגים הכלכליים מתכוונים המגמה לשמור בכל מחיר על רמת־יתרות של מיליארד דולאר.

נערכים ניסויים לכריית מערות לאיחסון דלק

מאת יעקב מאור

הממשלה משקיעה כעת מאמצים גדולים וכספים בהכפלת מלאי הדלק בארץ, בתקווה שמלאי זה ישים לאל כל ניסיון לשבש את מערכות המשק הממלכתי של ישראל, על־ידי ניתוקה מנקודות הדלק שלה — אמר אתמול יו"ר מינהל הדלק במשרד האוצר, ד"ר צבי דינשטיין, בהרצאה לסיכום פעילות ישראל בתחום האנרגיה.

הוא אמר, כי באחרונה נרכשה בארה"ב מכונת קידוח המסוגלת לחפור לעומק שבעה קילומטרים. המכונה תגיע ארצה בתחילת השנה הבאה. מחירה — כ־5 מיליון דולאר.

בסוף ינואר תגיע לארץ אניית־קידוח משוכללה, למבצע קידושים בזירה הישראלית של הים התיכון. המיבצע יימשך כשנתיים ויעלה כ־250 מיליון לירה.

ד"ר דינשטיין אמר עוד, כי מינהל הדלק עורך בימים אלה ניסויים לכריית מערות לאיחסון דלק במקומות שונים בארץ.

עם המעלות תחנת הכוח בגזל חדרה, במחצית השניה של שנות ה־80, יסופקו הפחם הארצות יותר מכמויות האנרגיה המשמלית שתצרוך ישראל — אמר ד"ר דינשטיין.

דובר „אל על": גדל מספר התיירים לחג המולד

מאת אהרן פריאל

גידול ניכר חל במספר הנוסעים שיבואו לארץ במטוסי „אל־על" לעונת חג המולד השנה בהשוואה לאשתקד, על כך מסר אתמול דובר „אל־על". בשבוע שיחול לפני חג המולד, בין ה־17 ל־24 בדצמבר, הטיסו „אל־על" 14.5 אלף נוסעים, לעומת 11.5 אלף בעונה המקבילה אשתקד.

הדובר מסר כי מספר הנוסעים שיבואו לארץ לקראת חג המולד השנה יגיע ל־28 אלף, בשמונת אלפים יותר מאשר אשתקד. לדבריו הגידול במספר הנוסעים השנה מצביע על התאוששות בתנועת התיירות לישראל בעונה זו.

הסכמים נפרדים ייחתמו לעובדי דפוס וכריכות

הסכמי עבודה בענפי הדפוס והכריכות, עומדים להתחם בקרוב על־ידי התאחדות בעלי מלאכה והתעשייה, כנפרד מהסכמים של לשכת התיאום של הארגונים הכלכליים להסתדרות. זאת מסר אתמול יו"ר איגוד הדפוס ומוציאי ניירת, מר ברוך גולובסקי.

הוא מסר עוד, כי איגוד הדפוס מתכונן להקים בקרוב מועצה עליונה ליחסי עבודה, שתטפל בבעיות מעסיקים ועובדים בענף זה.

מר גולובסקי ציין, כי ההיצע של כוח־האדם בענף הדפוס „רחוק מלספק את הביקוש". דבר זה גורם לדרישה בנהירות מצד פועלי הדפוס, והביא, במשך הזמן, למצב שבו תנאי השכר בענף הדפוס הם מהטובים במשק הישראלי.

כ־200 בני נוער לומדים את מקצועות הדפוס במסגרת החינוכית ובמסגרות פרטיות, אך אין זה מספק את צרכי הענף.

קופות הגמל חוייבו לקנות יותר אג"ח ממשלתיות

קופות התגמולים חוייבו להגדיל את ההשקעות שלהן באגרות חוב ממשלתיות, כתוצאה מכך יצומצם חופש הפעולה שלהן בשוק הפתוח, והן יצטרכו לצמצם גם את ההלוואות הניתנות לחברי הקופה.

בהתאם להוראות האוצר חייבות קופות הגמל להחזיק 87 אחוז מהכספים שבידיהן באגרות חוב ממשלתיות. לאחרונה נדרשו הקופות להגדיל את השיעור ל־90 אחוז. הדבר ייעשה באופן מדורג במשך תקופה של עד שלוש שנים.

היתרה של קופות הגמל היא יותר מ־10 מיליארד ל"י. הספיגה הנוספת כתוצאה מההוראה החדשה תתבטא בכ־40 מיליון ל"י.

המשמעות לגבי הקופות היא בעיקר בחופש הפעולה בשוק הפתוח, אך מבחינת ההכנסות הרווחיות, הרי הכילות האמודים מתחרים בהשקעות האחרות.

תעשיות עתירות מדע ייצאו ברבע מיליארד דולר

ערך היצוא של תוצרת תעשיות עתירות מדע וטכנולוגיה הגיעה השנה לרבע מיליארד דולר. זאת מסר המדען הראשי של משרד המסחר והתעשיה, פרופ' יצחק יעקב, במסיבת עיתונאים שהתקיימה אתמול בת"א.

הוא אמר, כי אם תמשך מגמת עליה בייצור בתעשיות אלה, שהגיעה ל־40 אחוז ב־1974, אזי „יתכן בהחלט שישראל תגיע לשיעורי יצוא שווים לאלה של ארצות מעמיקות במערב אירופה". עוד אמר, כי משרד המסחר והתעשיה צופה, שתוספת היצוא בתעשיות עתירות המדע תגיע בתחילת שנות ה־80 ליותר ממיליארד דולר.

המדען הראשי הבהיר את מגמותיה של המועצה הדו־לאומית האמריקנית־ישראלית למחקר ולפיתוח התעשייתי, שתתכנס בשבוע הבא בירושלים. מטרת המועצה — לזהות ולסייע לשיתוף פעולה בין תעשיות ישראליות ואמריקניות לתועלת שני הצדדים. התועלת לישראל תהיה, לדבריו, בהשגת ידע ויכולת שיווק שיגדילו את היצוא הישראלי. התועלת שיפיקו האמריקאים משיתוף הפעולה יהיה בייצור ושיווק במוצרים חדשים שיפותחו בישראל, שיהיו בעלי עדיפות גם לשוק האירופי המשותף.

עצמאים יחויבו למסור פרטים על קונים גדולים

מאת שרגא מקל

עצמאים, החייבים בניהול ספרים, יחויבו לרשום בספריהם ובקבלות שהם מוציאים את כל פרטי הזיהוי של הקונים מהם בסכומים של חמשת אלפים ל"י ומעלה, החל מה־30 בינואר 1976.

את ההוראה על כך הוציא נציב מס הכנסה, יצחק מן, כחלק מהתקנות בעניין הנהלת הספרים לצורכי מס. חשיבות ההוראה היא בכך כי שלטונות המס יוכלו מעתה לאמת את העסקות הגדולות הנערכות במשק מ„שני הצדדים".

כוונת נציבות המס בהוראה היא בעיקר לגבי העצמאים הגדולים במשק, המנהלים עסקות בסכומים ניכרים. ארגוני הסוחרים במדינה לוחצים על שלטונות המס להעלות את „רשתי" הסכום המחייב ברישום.

שערי הצמודים עלו השבוע ב־2%-3%

אך הפעילות הצטמצמה בכל ענפי המסחר ✶ אתמול: עליה של אגורה במחיר הנת"ד (8.42 ל"י) וביקוש לחלק מן המניות הפיננסיות, „רסקו" ו„נייר חדרה"

מאת ש. אבימל

בשערי אגרות החוב הצמודות לשער נרשמו עליות של 2—3 אחוז במהלך שבוע המסחר שהסתיים אתמול בבורסה. אך כמה הפעילות השבועית הזה יורדת לעומת השבועות הקודמים, והמחזור הסתכם ב־60.7 מיליון ל"י, אף כ־12.2 מיליון ל"י לים. נרשמה גם עליה קלה במחזור הנת"ד השבוע נקשרו בבורסה עסקות בסכום של 1.2 מיליון דולר. תוך עליית הפרמיה על שער החליפין הרישמי, ב־17.6 אחוז ל־18.5 אחוז.

לגבי ההשקעה במניות לא חל שינוי משמעותי בהרגלי הציבור והבהדר עניין מיוחד, כבעבר ברוב ימי השבוע הופיעו הרצעים. הבנקים קלטו את ההיצע בירידות סמליות או ללא שינוי בשערים, בעוד סביב המניות היותר ספקולטיביות, בהונן בניית הנפט. היו תנודות קיצוניות, בעיקר בגלל הידיעה מראשית השבוע על מציאת שדה נפט בסיני.

המחזור בחמשת ימי המסחר של השבוע בשוק המניות הגיע ל־17 מיליון ל"י או כמוצע יומי של 3.2 מיליון ל"י.

עליה מבוטאת של 25% ביצוא „טבע"

היצוא של מפעלי „טבע" הגיע בשנת 1975 ל־2.5 מיליון ל"י שפרושו עליה ב־25 אחוז לעומת אשתקד — מסרה הנהלת החברה לבורסה. החברה ציינה שזהו גידול ממשי ואינו תוצאה של עליית מחירים. גם רווחי הכספל עלו מ־7.4 מיליון ל"י ל־11 מיליון ל"י, — וזהו גידול של 50 אחוז. החברה הודיעה גם שלאחרונה נחתם הסכם עם חברה בינלאומית לפתוח מוצר פטנטי שהומצא במעבדות „טבע" ואף שפתוח המוצר יעלה בהון רב, הצלחת המוצר תהווה מיפנה בייצור וביצוא של „טבע".

עליה במחיר הנת"ד

מחיר הנת"ד עלה באגורה אחת, ל־8.42 ל"י. הופיע ביקוש של כ־280 אלף דולר בעיקר מצד בנק דיסקונט, אך בעליה של אגורה, כאמור, סופקה מרבית הביקוש. בענפים הדולריים לא חלו שינויים והמסחר התנהל על „מי מנוחות".

הבנקים הפעילים (באלפי ל"י ערך):

אי.די.בי.	217
בליל	79
מזרחי השקי	53

התנודות החזקות (ב־%):

אלקו 1 ל"י	+10
סולל בונה בכ'	— 5.1
לוין אפשטיין	— 5.0
אמפא	+ 3.6
רסקו מב'	+ 3.3

המניה	השער אתמול	השנוי היומי	המחזור באלפי לירות
בנקים מסחריים			
אי.הי.אי מ'	200.5	+ 1.0	12.5
אי.די.בי. רג'	225		217.4
דיסקונט	950		
מזרחי מ'	165.5		17.3
פועלים מ'	268	+ 1.0	35.6
לאומי	209.5	+ 0.5	79.3
בנקים למשכנתאות			
אפותיקאי מ'	218	— 0.5	9.0
כרמל מ'	153		
משכנתאות ובנין	250		
פיתוח ומשכנתאות	225		
שיכון בכ'	160.5	— 0.5	2.0
טפחות	224	+ 1.5	18.4
מוסדות מימון			
שלטון מקומי	121	— 1.0	20.1
אוצר לתעשיה	156.5	— 0.5	1.2
חקלאות מב'	77.5	— 0.5	
פיתוח תעש' מב'	83.5	+ 0.5	7.0
ביטוח			
אריה	389	+ 5.0	17.1
הסנה	252	— 1.0	11.4
סהר	260	+10.0	2.5
צור	244.5		1.0
מסחר ושירותים			
בית הרכב	73	— 0.5	19.0
דלק ע"ש	180		15.7
דלק מ'	186	— 6.0	11.0
קירור 1	347		
קירור 10 מ'	196		5.0
חשמל	231		2.0
ספנות והספקה	147.5	+ 0.5	2.0
מקרקעין ופיתוח			
אזורים	123		8.5
אפריקה 1	375		
אפריקה 10	271	— 1.0	3.5
הכשי הישוב ע"ש	132.5		5.0
הכשי הישוב מ'	133	+ 1.0	10.2
סולל בונה בכ'	156		
נכסים	230	+ 4.0	34.0
ישפרו	149	+ 1.0	3.0
ישרס	152		5.8
מהדרין	271	+ 4.5	1.0
בנייני הדר	122		
משקיעים	260		
נאות אביב	127.5	— 0.5	6.0
עיר אור	265	— 5.5	1.0
רסקו בכ'	122.5	+ 4.0	21.0
רסקו רג'	73		17.0
תעשיה			
אליאנס	630		2.0
אלקו 1	265	+24.0	6.0
אלקו 2.5	141	+ 4.0	17.0
אלקטרה 1	186	+ 0.5	2.2
אלקטרה 5	154		11.0
ארגמן מב'	241		
אתא ב'	121		6.0
אתא ג'	120.5		8.1
דובק	333		4.7
כבלים	127		3.0
כבע ע"ש	1100	+25.0	8.0
כימיקלים	175	+ 2.0	10.2
לוין אפשטיין	299.5	— 5.5	
מולר מכסטיל	166		
עריציה מ' 1	90		
עריציה 10	93		
מפעלי נייר	313	+ 5.0	14.0
עסיס	215	— 6.5	8.0
נחושתן בכ'	510	+ 5.0	
עלית	255		7.4
פוליגון	115	— 2.0	4.6
עיד	115		
שמן מב'	142	+ 4.0	9.0
תעל	116.5		1.0
ים המלח	221	— 3.0	3.5
אלרון 1	359	+ 6.0	25.3
אלרון 2	330	+ 1.0	8.0
חברות להשקעה			
אלגר מ'	110	— 3.0	9.0
אלרן מ'	159	+ 2.5	9.3
חבי מרכנית	250		
פועלים כ'	201		
„מן"	150		4.0
ורדסון 1 ע"ש	95.5	— 0.5	2.0
ורלפסון 10 מ'	97.5	— 0.5	28.8
ירדן	250	— 8.0	2.0
אמפא	143	+ 5.0	13.0
דיסקונט מ'	236	— 1.0	8.2
המזרחי	150	— 2.0	52.8
לאומי	191	— 1.0	31.5
פריון	187	+ 1.0	2.5
חסותה	111	— 0.5	8.0
יצוא	84.5	+ 0.5	10.3
כור מב'	287	+ 9.0	2.3
כלל השקעות	220		
כלל תעשיה	130	+ 5.0	14.0
עוז	136.5	+ 2.5	
פמה	104	+1.0	27.6
דלק ונפט			
נפטא	406	+ 5.0	13.4
לפידות ע"ש	550	+ 2.0	1.0
לפידות מ'	901	+ 1.0	0.5
אגרות חוב להמרה			
אי.די.בי. ש.ה.	107	— 0.5	16.1
המזרחי ש.ה.	135		10.0
פועלים ש.ה.	130	+ 2.5	
בליל ש.ה.	103		43.6
בליל ש.ה.	105		13.0
אפותיקאי	118		1.0
פת. משכנתאות	131.5		
פת. משכנתאות	109.5		
שכון	114		
ספנות	164	+ 1.0	2.0
אוצר לתעשיה	80		2.6
דלק	130	+ 1.0	3.0
הכשרת הישוב	80		10.0
ישפרו	115		
אתא	96.5		2.0
עלית	88	— 0.5	13.2
הפועלים השקעות	103.5		
דיסקונט השקעות	114.5		1.0
מזרחי השקעות	135		1.0
בליל השקעות	97.5	— 0.5	5.0
כלל תעשיות	84	— 1.0	1.0
עוז	86	— 0.5	19.0
נכסים	100		26.4
מזרחי ש.ה. 2	127		1.5
מזרחי ש.ה. 3	107.5		4.0
פ' משכנתאות 66	105	+ 0.5	29.0

צמודות לדולר		
6% חשמל ב'	281	−7.0
5% ים המלח ד'	382	+2.0
5% ים המלח מ'	289	−1.0
7% צים	271	−8.5
נפתרות במטבע־חוץ בלבד		
הולליס 8	107.3	
הולליס 9	108.2	−1.8
הולליס 10	121.5	+3.5
הולליס 11	114.5	−1.5
הולליס 13	116	−2.5
הולליס 14	118	
הולליס 15	134	+3.5
הולליס 16	125.5	
הולליס 17	124.3	+0.2
הולליס 18	129	
הולליס 19	128.7	+0.2
הולליס 20	131.5	+1.0
הולליס 21	129.2	
הולליס 22	134	+1.4
מילוה פיתוח 3.25%		
1001	158.3	−0.2
1002	154	+1.0
1003	152.2	+1.2
1004	150.5	+1.0
1005	153.5	+4.0
1006	148.2	+1.2
1007	147.2	+1.2
1008	145.5	
1009	128.5	+0.5
1010	130	+3.5
1011	132.5	
מילוה פיתוח 4%		
3001	179.5	+0.7
3002	174.7	+0.6
3003	174.6	+0.6
3004	169.8	+0.6
3005	165.1	+0.6
3006	164.8	+0.6
3007	164.3	+0.6
3008	161.8	+0.6
3009	161.7	+0.7
3010	160.7	+0.6
3011	157.3	+0.6
3012	153.2	+0.6
3013	137	+0.4
3014	136.9	+0.4
3015	126.5	+0.3
3016	126.3	+0.3
3017	123.8	+0.3
3018	125.2	+0.3
3019	125	+0.3
3020	122	+0.3
3021	121.8	+0.3
3022	119.8	+0.3
3023	119.6	+0.3
4001	163	
4002	162	
4003	159.5	
4004	160.5	
מילוה בריאה		
פריון 1—6/1976		
קנ"ה	356	
קנ"ו	355.5	
קנ"ז	352	
פריון 6—12/1976		
קנ"ח	349.5	+1.0
קנ"ט	349	
קס"א	354	+1.5
קס"ב	350.5	+1.5
קס"ד	351	
קס"ה	351	+1.5
קס"ו	351	
קס"ח	350	+1.5
קס"ט	349.5	+0.5
קע"א	347	+2.0
קע"ד	348	+1.5
קע"ה	348	+2.5
קע"ו	338	+2.5
קע"ט	338	+3.0
ק"פ	338.5	+1.0
קפ"ב	339	+3.0
קפ"ג	338.5	+3.5
קפ"ה	331.5	+2.0
קפ"ו	332.5	+3.0
קפ"ז	332.5	+3.0
קפ"ח	329	+3.5
קפ"ט	328.5	+4.5
פריון 1—5/1977		
ק"צ	326	+1.0
קצ"א	329	+5.0
קצ"ב	326	
קצ"ג	325	+2.5
קצ"ד	325.5	
קצ"ה	319	+1.5
קצ"ו	318.5	
קצ"ז	318.5	+0.5
קצ"ח	319	+2.0
קצ"ט	318	+1.0
ר'	318.5	+1.5
ר"א	318.5	+0.5
ר"ה	318.5	+2.5
ר"ו	321	
ר"ט	317	
ר"י	317	+1.0
רי"א	316.5	+3.0
רי"ג	312.5	+2.5
רט"ו	310	
פריון 6—12/1977		
רט"ז	313	+5.5
רי"ח	310	+1.5
ר"כ	310	+2.5
רכ"א	304.5	+2.5
רכ"ג	305	+1.0
רכ"ה	309	+1.5
ר"ל	309.5	+0.5
רל"ב	309.5	+1.0
רל"ד	309	+0.5
רל"ו	309.5	+0.5
רל"ח	311.5	+1.5
רל"ט	312.5	
רמ"א	308	+1.0
רמ"ב	308	+1.5
רמ"ה	310	+1.0
רמ"ד	309.5	+2.0
רמ"ח	308	+2.5
רמ"ס	306	+0.5
ר"נ	306.5	−1.5
רנ"א	303.5	+1.0
רנ"ב	303.5	+1.0
רנ"ג	303	
רנ"ד	296.5	−0.5
רנ"ה	297.5	+1.5
רנ"ו	297.5	+1.5
רנ"ז	290.5	+0.5
רנ"ח	289.5	+1.0
מילוה פיתוח (בריאה)		
פריון 1978 ינואר—מארס		
רנ"ט	288.5	
ר"ס	288.5	
רס"א	281.5	
רס"ב	282	−1.5
רס"ד	282	
רס"ה	282	−1.0
רס"ו	276.5	
רס"ח	276	+0.5
רס"ט	273.5	+1.0
מילוה פיתוח (בריאה)		
פריון 1978 אפריל—יוני		
ר"ע	273	+0.5
רע"א	273.5	+1.0
רע"ב	266.5	
רע"ג	267.5	+0.5
רע"ה	266.5	+0.5
רע"ו	265	
רע"ז	257.5	
רע"ט	259.5	+1.0
רפ"א	257	+0.5
רפ"ב	255	−1.0
רפ"ג	254.5	−2.5
רפ"ד	254	
רפ"ה	253	−3.0
6.5% מילוה פיתוח 1980		
פריון 1979		
ר"ב	298	+1.0
ר"ג	298.2	+1.2
ר"ד	298.2	+1.0
ר"ו	291.5	+1.0
ר"ח	291.5	+1.0
רי"ב	292	+1.5
רי"ד	289	+1.5
רי"ו	289	+1.5
רי"ט	288	+1.0
רכ"ב	287.5	
רכ"ד	287.5	+0.3
רכ"ס	296	+1.5
רל"א	295.5	+0.5
רל"ג	296	+1.5
רל"ה	295.5	+1.5
רל"ו	293.5	+1.0
רל"ס	293	
רמ"ב	293.5	
רמ"ד	293	+0.5
רמ"ו	291	
6.5% מילוה בטחון 1980		
פריון 1980		
נ"א	291	
נ"ב	289	+1.5
נ"ג	286.5	
נ"ד	280.5	+1.0
נ"ה	280	+0.5
נ"ו	276.5	+1.0
נ"ז	276	+0.5
ס'	277	+0.5
ס"ד	270.5	
ס"ה	262	+0.5
ע'	261.5	+0.5
ע"ד	250	+1.0
מילוה קליטה		
1961	426	
1961	412	
1961	388.5	
1961	359.5	
1962	408.5	
1963	388	+1.5
1962	365.5	
1962	338	−2.0
1964	570	
1964	510	−1.0
1965	534.5	−1.0
1965	483	−3.0
1966	482.5	+1.5
1966	483.5	+1.5
1967	472.5	+3.5
1967	459.5	+3.5
מילוה בטחון 1968		
א	257.5	+2.5
ב	254	
ג	254.5	+2.5
ד	248	+2.5
ה	245	+1.5
ו	240.5	+3.5
ז	225	−1.0
ח	198.5	
ט	198.5	+2.0
י	199.5	−0.5
מ"א	236.5	−0.5
מ"ב	220	−1.0
מ"ג	200.5	+1.5
מ"ד	200	−2.0
מילוה בטחון 1969		
א	203	+2.0
ב	190.5	−0.5
ג	187.5	−1.5
ד	185	+1.5
ה	187.5	+2.0
ו	185.5	+1.0
ז	184	−3.5
ח	184	+2.0
ט	180	+1.0
י	180	+0.5
כ"א	180.1	
כ"ב	184	+5.5
כ"ג	181.5	+3.0
מ"א	181.5	+2.0
מ"ב	179	+3.0
מ"ג	181	+0.5
מ"ד	183.5	+3.5
מ"ה	189.5	+5.5
מילוה בטחון 1968 (בנקאי)		
י"א	254.5	+1.5
י"ב	250.5	+1.5
י"ג	235.5	
י"ד	197.5	
מילוה בטחון 1969 (בנקאי)		
י"א	192	
י"ב	188.5	
י"ג	179.5	
י"ד	179	
מ"ו	175	+1.0
ט"ו	170.5	−0.5
י"ז	152	+0.5
י"ח	141.5	+1.5
י"ט	143	+2.0
6.5 בטחון		
(פרדות אבודות)		
פ"א	243	+1.5
פ"ב	242	
פ"ג	237.5	+0.5
פ"ד	237.5	+1.0
פ"ח	235	
פ"ט	232	−1.0
צ"א	229.8	+2.0
מילוה בריאה		
(פרדות אבודות)		
רצ"א	243.5	
רצ"ב	243	+1.0
רצ"ח	242	
רצ"ט	242.5	+0.5
ש'	239	−1.0
ש"א	238	+1.0
ש"ב	238.5	+2.0
ש"ד	237.5	+1.0
ש"ה	236.5	
ש"ו	232.5	+3.0
ש"ז	229.5	+1.0
ש"ח	230	+0.5
ש"ט	229.5	+1.0
שי"א	231	+3.0
שי"ב	230.5	+2.0
שי"ג	236	+5.0

אגרות בריאה			
(קונצרנים בנקאים)			
פריון ב־1976			
א. תעשיה	31	355	
אפותיקאי	46	351	+1.0
יעד	35	356.5	+1.5
פ. משכנתא'	31	329	+1.0
שכון	30	347	+0.5
בליל השקי'	78	336	+1.0
פריון 1977			
א. תעשיה	41	319	
א. תעשיה	50	286	
אפותיקאי	59	319	
אפותיקאי	72	293	
יעד	46	315.5	
יעד	57	292	
פ. משכנתא'	34	316.5	+1.5
דיסק. השקי'	58	308	+1.5
דיסק. השקי'	67	296	+2.0
בליל השקי'	82	315.5	
בליל השקי'	92	292	
מזרחי השקי'	18	303	+2.0
מימונים	2	306	
מימונים	7	286	
פריון 1978			
א. תעשיה	63	236.5	
אפותיקאי	85	251	
יעד	72	236	
פ. משכנתא'	46	248.5	+0.5
דיסק. השקי'	84	237	+0.5
בליל השקי'	110	226.5	
מימונים	25	236.5	
חשתית	8	336	
פריון 1979			
אפותיקאי	88	228	+4.0
יעד	74	226.5	
בליל השקי'	116	225	+1.0
מזרחי השקי'	30	223	
מימונים	28	226.5	

מאיר הר ציון ונעמי שמה
יוצאים בראש צעדה לילית
לאלון מורה
מנקודת היציאה בתחנת הרכבת נתניה במוצ"ש 8.30 בערב.
הסעות לנקודת היציאה:
ירושלים: מוצ"ש 6.45 מבנייני האומה.
חיפה: מוצ"ש 7.00 הדר, הרצל 60, ליד הצרכן, אחוזה. מוצ"ש 7.00 בית־הספר זכרון יוסף, שדרות סיני.
תל־אביב: מוצ"ש 7.00 תחנת הרכבת ארלוזורוב.
ברוח צעירה - עלו עלה ונעלה
גוש אמונים

למכירה מכוניות
רנצ'רו 500 דגם 1974
קורטינה אוטומטית דגם 1974
אסקורט L 2 דלתות יבוא חדשה לעולה
*
נא לפנות: למחלקת רכב משומש
חברה ישראלית לאוטומובילים
מפיצי Ford פורד
בע"מ
רח' המסגר 43 תל־אביב טלפון 33221

הזדמנות עסקית יוצאת מהכלל
למכירה בדמ"פ במרכז תל־אביב
ברחוב אלנבי 56 קומה שניה
3 חדרים — 50 מ"ר
למשרד, חנות, מחסן וכו'.
נא לפנות לטל. 53223

להשכרה מבנה 1200 מ"ר
כולל ערותים + משרדים + מרתף + חשמל
300 כ"ס בקרית מטלון — פתח־תקוה
לפנות טל. 911847 מ־8.00 עד 14.00

החברה לניהול קרנות בנאמנות בנ"מ

	מחיר היחידה	מחיר פדיון
צבר	393.4	375.1
ארז	167.4	159.6
איתן	232.60	226.95
נדיף	152.18	148.47
אלמוג	117.74	114.86

הנאמן: בנק הפועלים

המנהל:

	מחיר היחידה	מחיר פדיון
צמיד	241.12	235.24
גביש	215.33	210.5
בדולח	218.2	212.9
שמיר	184.21	179.91
פיא	319.1	311.3
יגדל	158.2	154.3

הנאמן: בנק לאומי לישראל בע"מ

מבצע פרס...
עד 19.12.75
מכירת
פטיפונים
...925.— ל"י 128
...1025.— ל"י 144
...1380.— ל"י 157
מחיבואן:
„דאלכס יבוא...
פארברג 28 תל־א...
טל. 235233

רשמת ...
הטובה ביותר
שלא
עולה לך
יותר
בדוק ונפה - לפני שתקנה

לוח מעריב

קבלני בנין

(סוף מעמוד 50)

[...]ה אספקה דירות אקסקלוסי[...] 4½ חדרים ישעו מגדל 56161

דירות למכירה

(סוף מעמוד 50)

[...] של דירות, חנויות, מג[...]ים, מבני תעשיה למכירה [...]שכרה בתל-אביב וסביב[...] ת.י.א.י. תיווך והשקעות [...]

2 חדרים

(סוף מעמוד 50)

[...] דירה גג 2 חדרים [...] פינת אוכל ב"ב שכון ה' 704001.

[...] למכירה 2 חדרים וחול [...] 2 מתחדשות.

[...] תקוה 2 + חול בואר, מחיר תורמנותי 917845.

[...] בגבה בגבעתיים [...] 769356.

[...] מרכזי ישקט, מרווחת + ½, קי"ג 336061.

[...] 2 + ½ מ"א, ק"ג, מיידי 90,000 התקומה 3, [...] 91 קו [...]

[...] במרכז, דירת 2 + [...] להתקשר 03-736166 בשר העבודה.

[...] עמידר בתים, דירה 2 [...] עם אפשרות הגמה. — 249462.

[...] בצפון 2 חדרים עם או ריהוט. 808388.

2½ חדרים

(סוף מעמוד 50)

[...] בגבעתיים הטייסים [...] מסולסלת מטבח, ארונות, [...] 03-718002.

[...] 2½ חדר ק"ג, 180,000 [...] משכנתא 30,000 [...]

[...] 2½ ק"ד + ארו[...] בגאוותשפים חולון, [...]

[...] 2½ חדרים ארונות קיר [...] אזור מטה ישראל 14 לגר [...] לוום שישי.

[...] ברנרכבא, בנר[...] 760003 גם בשבת.

3 חדרים

(סוף מעמוד 50)

[...] 3 חדרים במצב חד[...] טלפון 704036.

[...] מיידי 3 + מ"א [...] 170,000 יום הכיפור[...] 2/5 לעבודה 393669.

[...] 3 חדרים, מטלון, סימון [...] 4 דירה 838349 לא בשבת.

[...] 3 חדרים + ארונות, [...] 763668 [...]

[...] בווספול 3 חדרים [...] 873728.

[...] ק"ג 891151 בעבר [...] 291333/443.

[...] הטוס, כות דן קומתי [...] 456521.

[...] בשכונת אברמר [...] 3 חדרים + מ"א [...]

[...] 3 חדרים חרשה קי"ג [...] 20—18 מ"ס.

[...] 15 מ"א, דירה 3 חדרים [...] 4 כיוונריאוויר + מקלית [...] לבנות במקום, למשה [...]

[...] קרית שרת 3 + מ"א [...] חנית מינתית, מלפון [...]

[...] 3 חדרים קי"א חר [...] מ"א + תוספות, מל' [...]

[...] 3 חדרים ועוד מ"א [...] מליות ועוד הנייה 205 [...] 740824.

[...] מ"א + מלפון חרשה ימה [...] 234854.

[...] חדרים חרשה ימה איזור [...] 242661.

[...] בקריות, 3 חדרים ק"ד, [...] 789920.

[...] במתחדשות, תוספה 3 מ"א, 90 מ"ר, ק"ג. שפרינ' [...] 918039.

דירת 3 חדרים, אפשרי גם ל' משרד, ע"י הכבר, מל' 294804.

3 חדרים + מ"א, חרשה, ק"ג מקלית, מול בית ואחיבור. — 469881.

בקריתיים במרכז, דירה 3, להמ' עבר 03-788766, בשעות העבודה.

3 חדרים יפהפיה ומפוארת + חמום + מעליות בלי, כביוון 100, צימתי, כל יום בין השעות 10—12 בלבד (מלבד שבת).

בצפון 3 + פינת אוכל + מקלית + הסקה מלפון 290696.

3½ חדרים ויותר

(סוף מעמוד 50)

בהזדמנות דירת פאר 4 חדרים בשרי קרן קיימת 25 ק"ב 230288.

בהרצליה מרכז בהזדמנות 4 חדרים (במחיר ½3) מכיסה סוף דית ללא מתווכים — 984090 בערב. 930007.

3 + ½ רמתהנשיא + ארר נות קיר + שיפוצים. 854684.

בנוה אבבים 4½ חדרישים — 430,000 איזור נוה 5 אקספלוד סיביים 450,000 מנחמוגם 2 קר מות 300 מ"ר תושב חוץ מוכר בהזדמנות, ישקו בע"מ 56161.

בבנין המפואר ביותר של צפון ת"א 4 חדרים גדולים בשכות של 5 מזוג אויר מרכזי הרהי' נות יפות תושב חוץ מוכר כס' בות אישיות בהזדמנות, ישקו 56161.

5 חדרים ק"ק בצפון תלאביב, למגורים, למשרד, למתחן 300 אלף. אתה"צ 744299.

בהלכון ברחוב בלום 7, דירת ½3 חדרים עורפית, מ"א, למכירה תוך שנה. פרטים: מכרה בע"מ, — טוסולוב 39, חולון, אתה"צ.

ברמלה, דירה 5 חדרים במרכז העיר, 964803 בערב.

וילות ובתים

(סוף מעמוד 50)

וילות למכירה

ברעננה בית בנוי 2½ חדרים על מגרש 766 מ"ר, — 350,000 03-724638.

בהזדמנות 2 דירות 3 חדרים, בבית דו קומתי, חניה, קומת קרקע 260,000 קומה שניה — 270,000 הנשיא 9, רמת גן, 769480/1.

וילות להשכרה

להשכיר בתל גנים גם לתקופה ממושכת "קוטג'" דרמתשפיזי, 4½ חדרים + מלפון, חצי מרוהט. 03-759105.

קוטג' 4½ להשכרה ברמת גן + מלפון, במקום אקסקלוסיבי — 794908.

דירות להשכרה

(סוף מעמוד 50)

בשכר חודשי

בהרצליה נוה עמל, בשכ"ח דירת חדר, מל' 983983.

בקריתי 3 חדרים מבויה דר חום חלפי (600 —) 267524.

בפתח תקוה במרכז להשכרה 3 חדרים ברחוב דמברת. 907597.

2 חדרים מרוהטים במרכז ת"א, לתיירים, מל' 268542.

בדמי מפתח

ברמ"ג 2 מרוחים מתאימים ל' מגורים או לבית מלאכה במרכז ת"א, 840373.

דירות מרוהטות

(סוף מעמוד 50)

הבונציקים מחפשים דר רמה לוילה + מלפון 350, מל' 783835 מוצ"ש בערב בכניסה עד ינואר.

בבוכיז בבירכרק דירת חדר ב' דולה מרוהטת קומפלס טלפון פרט לבכה. 768162.

2 חדרים + גחיות, בדוהטים בשכ"ח, בהתחדשות. 728689.

שותפה לדירה פרוחגת, מקצי' מה, נוה אביבים, מל' 414052.

חדרים מרוהטים

(סוף מעמוד 50)

לדירה/ ½ להשכרה חדר בדירה בחמת אביב 426005 לא בשבת.

חדר מרוהט, במרכז ת"א, מלפון 224506 לבנה"צ.

חדר ליחיד(ה) במרכז ה"א + אמבטיה + מטבח + מלפון + עוזרת + גרנריורר חרש מרוהט ברחוב שקט [...]

מכירות

(סוף מעמוד 52)

לקבלן / רצף / מפעל רצוף, תוחנת מרצפות אמריקאית "מר' מן קליטר" הרשה + השולתן המקורי 03-471639.

שולחן כתיבה, שולחן ישיבות וכסאות מתאימים במצב חדש. 252345.

אמריקאי: סלון, חדר שינה, מ' קרר, מכונת כביסה, ויטרינה, תי' מונות ועוד. 480258.

בהזדמנות מחשב כיס „מכסם אינבטרומנטס" ת.ר. 50 א מלפון 770580.

בהזדמנות מרפים ושולחן 2 מסר כמורכייקה חדשים. 243097.

לרגל נסיעה אוסף תמונות מר' מו, ציירים ישראליים. 796848.

קניות

(סוף מעמוד 52)

שייטר קונה הכל: רהיטים, מל' בית וירושות 50591.

מקררים

(סוף מעמוד 52)

מקרר אמקור 15 דלקום ביוד 228222 3,250.—

מקרר פילקו 11, כמעט חדש 907660 לא בשבת 4,200.—

אמקור 14 חרש 4,500 מיכסו 93/12 ק' 12, רמת אביב.

למכירה מקרר אמקור 11 במצב טוב, מל' 759312.

מערכות קול

(סוף מעמוד 52)

בהזדמנות למביינים מערכות סטריאו מיוחדות מעולות, מל' 905826 מכית בערב או בשבת ברוכי.

טם רמקולל „סוני" ט.ם.ם 103 ב' מצב חרש, 1000 ל"י, 752768.

בהזדמנות סטריאו נישואל חד' שה ודיו + טייפ + מכימפו. 730936

רהיטים

(סוף מעמוד 52)

מכה כפולה נוכאוויר חרשה, ואורנו (1600) 765925, לא בשבת.

זוג מיטות נוער, במצב טוב, בהזדמנות, מלפון 793795.

בהזדמנות! 5 כורסאות חצי מחיר "רויאל" קנדרו בצבע קוניאק 728232.

כלי נגינה

(סוף מעמוד 52)

בנך איבר 1.60 למקצועיים — 18,000. אורגן דיאגתם 800 — קומפליים + אמפליפייר רמקול 10,000. מוביה 264739 10.00 עד 15.00

תנורי בישול ואפיה

(סוף מעמוד 52)

בהזדמנות תנור גז מטוש מד גז 5 להבות + אפיה + חניל. בערב 429604.

חיות בית

(סוף מעמוד 52)

גמגמה באוילת בילבד 3.12 כלב קר לי חום לבן, מלפון 875617.

מחסנים

(סוף מעמוד 49)

הממכירה ברחי' בויהודה 53 פרנה 80 מ"ר כביסה פיודית לטלפון 461138.

הצעות עבודה

(סוף מעמוד 49)

דרושים מיקום מוכלים, מל' 18—16 ,13—9 תלאביב 455605 ובערב 440340.

דרושות מדפיסי אופסם מעו' לים למתאימים תנאים טובים לבנות ד"ו תבנית הקונגרס 10 תלאביב מלפון 824441.

דרושים חשמלאים ועוזרים ל' חשמלאים 866436 — 862083 מ' 8.00—16.00

בגנת מנוסה דרושה במתכונה לחורשיים שלושה מ'7.30— 13.00 בבתים עמידר 873622.

„דואב" שמירת מתקנים — דרו' שים שומרים מחמת השרות, כפר מבא, הוד השרון, פ"ת, בכיכרה, חולון, בתים וראשון לציון, ו'גבעתיים 61 רמת"ג.

דרושות נערות לעבודות ייצור קלות. לפנות לבית"ד „אולפן" תושיה 3 ת"א.

בגן ילדים בתלאביב דרושה עובדת. 464915 מיסה 4.

דרושים רתכים מסגרים לעבודה קבועה במגאים טובים. גא לב' נות למוסר פרים, אזור התע' שיה יהוד, מל' 752947, 759464.

פקידים

פקידה מוסיכה בתורת ב"ס למקירות לפנות: המחסנות הצי עירה, רח' סירקין 26 ת"א — 294601, 286228.

דרושה: כתבנית עברית יודע ב' אנגלית לא שעות עבודה 13.00 לפת המנגנון: אביב בע"מ תע' עד 17.00, נא לפנות בכתב לבד' יעות ביסיות ושומצבמות ת.ד. 2077 רמת"גן או מלפונית — 722261

עוזרת בכירה דרושה לריכוז מחלקת השכונות הכישורים או נסיון 5 שנים לפחות בעבודה דומה ב) אנגאיות ובעלת יוזמה ג) עדיפות לבעלת נסיון בעבר דה עם רמות מחשב, תנאים מיוחדים לעובדת המתאימה — לפנות: ספרי בע"מ נחלת בגי' מין 57 תלאביב טלפון 611524.

„ובריסקם" דרושה מקידה, יודע בהוראה, לשחון הארוחה 7— 15.30 גב' איטס 964323 מקום עבודה — לוד.

דרושה מכירה למפעל בבני' ברק יודע במיסי בהנהלת חשבונות כתיבה במכונה להתקשר 740614 בשעות 8—10 16—14.

המפעל אלקטרוניקה דרושה מ' קידת רישום לפחות בעלת נסיון של שנתיים לפחות, ידיעת השפה האנגלית נרצויה הדמנה בעברית, שעות העבודה 8.00 עד 16.00, 5 ימי עבודה בשבוע. תנאים טובים למועמדת המת' אימה. מלפון 990281 הרצליה.

יהלומים

דרושים פועלים לכל החלקים: ליטוש, רונדיסט, לקטם מקל קו' מים לפנות הרשון 17 ק"ג רמת גן בניינים.

עוזרות ומטפלות

בהרצליה דרושה מטפלת לתי' נוק 8 שעות מלפון 983233.

דרושה עוזרת בית לב' אנשים בבניין אפשרי עם או בלי לינה. להתקשר למלפון 754721.

ברמת השרון דרושה אשה ל' עבודות משק בית 3 פעמים ב' שבוע, מל' 412826.

מבכרבזא רח' העמק, מטפלת עד 2.30 פרטים: 03-785773.

גזירה ותפירה

דרושות מבית"ר להצלצת תופ' רות מעולות לניגבר ואוברלוק 50397.

תופרות בית עם אוברלוק ומתי' פרה לבגרינשים. 821269.

דרוש אורז ומקיד משלוחים (אקספדיטור) בעל כתב ברור, ידיעה בסיסית באנגלית, למש' רה מלאה. לפנות „דורינאר" בע"מ ביהל' למריום, המהגן, 733238, 708627 אבא הילל 25.

ביקוש עבודה

(סוף מעמוד 49)

מנהלת חשבונות מקבלת עבודה בבית או חלקית אחה"צ בבתי' ים. להודיעות 867492.

חנויות

(סוף מעמוד 49)

בצפון ת"א היפה חנות 30 מ"ר למכירה לכל מטרה 120,000 ל"י ישקו מגדל שלום 56161.

מכוניות למכירה

(סוף מעמוד 51)

משאית ביגר מודל 1971, ו[...] כון מצויינת, מל' 063-722198

פיאט 125 אוטומטית 1972 מדיום 1500 1969, פורד פרי' דים 1971 261009, בבית 243045.

אמריקאיות

שברולט אימפלה 1973 עם כל התוספות, גג מקאי, במצב חדש. מל' 932346.

קרייזלר להפנט לקשורי 1974 יד ראשונה 65,000 ק"מ, כל התוספות או להחלפה למכונית זולה יותר. מל' 932346.

דודג' דארט 1973 יד ראשונה, ק"מ 56,000 אוטומטית. 932346.

פלימות' פיורי 1973 פגורה, גג מקאי, אוטומטית, כל התוס' פות. מל' 932346.

רמבלר אוטומטי 1964, מצוין, שישי 868869 14.00—20.00.

דודג' ד—100 1970, במצב מצוין 866436 — 862083.

אודי נ.ס.או.

למכירה אאודי 100 אוטומטי מודל 71 יד ראשונה במצב מצוין מל' 461178.

אאודי 100 אל.אס. אוטומטית, 1973 64,000 ק"מ. 052-796850.

אופל

אופל רקורד מסחרית 1969, אד' ר' אוברול שמורה. 729781.

הילמן

הילמן הנטר 1974 בבצב מצוין מל' בעבודה 845427, בבית — 768031 חיים. לא בשבת.

הנטר, דגל קבונה מודל 72, יד שניה, 23,000 ל"י. מל' 932346.

וולוו

וולוו סטיישן 1971 אוטומטי, יד שניה, מטס שנה ורדיו. מלפון 052-791651.

בהזדמנות! וולוו 71 50,000 ק"ם + מזגן + רדיו ואינג'קטורים. 853674.

וולבו 144 מודל 1972 יד ראשונה מלפון 03-759105.

ווקסהול

ויוה 67 יד שניה, מרמי, מכם לשנה 22,500 ל"י. מל' 488001.

טריומף

טריומף 1300 1970, לשני מכם במצב טוב. 759892.

סאאב

סאאב מסחרית 1965 מצב מצוי' ין, בערב 052-725403.

סאאב סטיישן 65 בהזדמנות. מכם 8 מל' 416529.

סובארו

סובארו קופה 1400 1973 45,000 ק"מ, שינקר 46, חולון (משרד מאור).

סוסיתא

סוסיתא 1963 פורד, במצב טוב ללא גיר 03-938596.

[...] 21,000 46,000 [...] ק"מ, מלפון 415054.

סימקה

סימקה 2 לימוזין 1974, מזגן ד' כל השכללים, במצב מצוין, — 76,000 מל' 958425.

סימקה 1000 1974, ג'י.אל.אס. יד ראשונה, בהזדמנות. מל' 03-780659.

פולקסווגן

פולקסוגן בני 1970, מי שקונה יהיה יד ראשונה (רישלום). 35,000 ל"י. מל' 932346.

פולקסוגן 1303 אוטומטית ב' מצב חדש, 8000 ק"ם בלבד + רדיו ושטם. מל' 986128.

פורד

פורד מאסטנג מסחרית 66 ב' [...] ל"י. 9,000.— 875819.

פורד סקורי נבוה 1972 ב' מצב מצוין, יד ראשונה. מל' [...]

פורד אסקורט 1968 במצב מ' צויין, שמורה היטב 063-723030.

למכירה קורטינה 74 במצב מ' צויין, 44,000 ק"מ. 961657.

פיאט

פיאט 124 סטיישן אוטומטית 1973 35,000 ק"מ 959168.

פיאט 124 סטיישן אוטומט 1974 במצב מצוין 063-774964.

פיאט 132 1600 אוטומטית 1974 מלפון 256895 בעבודה.

פיאט 124 קופה 1969 למהיר החלטה, 31,500 ל"י, במצב מ' צויין אחרי אוברול. 932346.

פיאט 850 1970 במצב מצוין, לטלפון 835052 במוצ"ש מ' 19.00 עד 24.00 וכל ערב.

פיג'ו

פג'ו מגור 1968 יד ראשונה ארגו מגור 368016.

פיג'ו 304 יד שניה במצב גה' דר 1972, 942975.

פיג'ו 404 1973 אוטומטי, 60,000 ל"י, מל' 932346.

פיג'ו נ"י 7 רכב קבונה 1971, ארגו מגור, 28,000 ל"י, מלפון 932346.

מגצ 70/504 אוטומטית 39,000 ק"מ הרשים ותוספות. מלפון 252184, 287728.

פיג'ו 1972 404 יד ראשונה, ק"מ עם מזגן אויר ורדיו 49,000 ל"י, מלפון 426801 59,000.

פיג'ו 304 נהדרת סוף 74 17,000 ק"מ 857966.

קונטסה

קונטסה 1300 1966, 4 מחלבים, יד שניה + מטס שנה 12,000. 932346.

רנו

רנו 6 1973 יד ראשונה 38,000 ל"י. מל' 932346.

רנו 4 1965 + מטס במצב מצ' וויין, 15,000 ל"י. מל' 932346.

אופנועים וקטנועים

(סוף מעמוד 51)

למבדימה + סיהם 65 אורי אונדיל, מל' 369535.

כ.אס.אר. 350 1965 מצב מצוי' ין. 10—19 מ'ס. 633211.

„קוזות אופניץ ב.ס.א. 350 לרצליגים" בלבד. 362525 אילת.

בתי ספר לנהיגה

ליכוד נהיגה במכונית אוטו' מטית בכל סוגי הרכב „שורר" 330555.

עסקים

(סוף מעמוד 49)

להשכיר מסעדה, מתאים ל' סופר, נגריה במרכז תל-אביב. 15.00 משעה 266619.

למכירה 50% למכון שעובד שר 16.00 פרטים מל' 825646.

מגרשים

(סוף מעמוד 51)

דרוש בהזדמנות לבניית מגרש עד חצי דונם באזור המובחר ברמת השרון! לטלפון 249507 ב' שבת בבוקר, התשלום במזו' נים מיידית!

בהזדמנות ולבניה מיידית של וילה, למכירה מגרש בפ"ת נא לפנות 914204 בכל שעות היום.

משרדים

(סוף מעמוד 49)

במרכז תלאביב 2½ למכירה. לפנות מלפון 915148.

למכירה ברח' בן יהודה 53, 5 חדרי משרד, 120 מט"ר, פנו' פה מיידית, למלפון 446178.

כל שבבר קומה! כל בונים את הבנין החדש והמפואר ביותר! במרכז המסחרי והעסקי של תל אביב, כתא' חנויות ומשרי דים החל מ-134,000 ל"י גא להת' קשר 56161 ישקו מגדל שלום.

מתאים למשרד בשכירה 2½ חד' רים. הסכינה מובחרת. 281408.

ציוד

(סוף מעמוד 52)

בהזדמנות! מכונת הגרלה זר דשה אקסוטום 2 — 950. 235648.

מועצה אזורית יואב

ד.נ. שקמים

מכרז 4/75

מתבקשות הצעות:

1. לבניית מקלט ל/159 דו מפלסי במושב נהורה.
2. לבניית 3 מקלטים ל/14 עליון במושב מנולות.

את התכניות תמורת 100 ל"י אפשר לקבל במשרדי המועצה בכל יום עד שעה 14.00.

על המציעים להגיש את ההצעה במעטפה סגורה ולהפקיד במועצה 10% מ' ערך ההצעה.

ההצעות צריכות להגיע למועצה עד 25.12.75 שעה 12.00.

המועצה לא מתחייבת ל' קבל את ההצעה הזולה ב' יותר או כל הצעה.

א. סדרובסקי

יו"ר המועצה

חקלאות

(סוף מעמוד 51)

למכירה מכבשה ירק ברנדרים במצב מצוין, מל': 063-726820, 063-724047.

שתילי אבוקדו, פקאן, אגוזה, בזיאבות, גורן, בפרוחים. מלפון 053-23006.

טרקטורים

(סוף מעמוד 51)

למכירה פרגסון 28 דיזל במצב טוב לפנות 063-726581, 063-726825.

פורדי 1966 4.500 3,000 שעות, מל' 063-726820, 063-724047.

למכירה סוקמוד „פורפילר" ד"י 4 די אמריקאי מודל 70 לשטח, ג'רי מושב ניבעולים ליד נתני' בות, מל' 052-794050.

מרקמוד פיאט 450 1970 5000 שעות, לפנות 067-72010.

מרקמוד „אינטרנציונל" 434 מודל 68, 051-791186 בערב.

למכירה ארקמור דוד בראון 990 הבוידרומי עם כף, מתאים לגרירה, מושב מקמר אילון, קלינגם מס' 46.

שידוכים

(סוף מעמוד 51)

האושר המושלם תמצאו במשרד הותיק לשידוכים כרמלה בן' יהודה 171, 03-228647.

בן זוג

בף 30, מחפש בחורה למטרה רצינית, לוד, מ"ר 1, יותנו.

תייר, מהוכבה ישראלי, לשפוטר מיליונר 03-238647 40/185.

גהדייקר יפהפה צולע 29 מחפש אשה לידידות ת.ד. 2308 חיפה.

רופא כידורני יפהפה 30/185 מכונית ומגרש 03-228647.

חוגים

(סוף מעמוד 51)

צבר 30/180, נאה, רוכב אופניים, וזהר אמוציים, מחפש משמכחת מבוססת למסעו ארעים (רצוי אהבלוסכטית) למגורים, מפון ד' עורה בכתובת ספר, למלפון ביום 2061593 מ'20—18.

הועדה המקומית לתכנון ובניה פתח-תקוה

הודעה

על פי סעיף 149 (1) לחוק התכנון והבניה תשכ"ה—1965

ניתנת בזה הודעה, כי הוגשה לועדה המקומית לתכנון ול' בניה פ"ת בקשה למתן הקלת בניה / שמוש על חלקה 96 בגוש 6381 ברח' חיים כהן 22 פ"ת.

לפי תכנית המתאר החלקה הנ"ל נמצאת באזור מגורים ב' בו מותר לבנות 3 קומות על עמודים סה"כ 82.5%.

בקשת בעלי החלקה היא להי' תיר להם לבנות, בנין דירור בן 4 קומות, סה"כ 96% כולל מעלית הריסה וקומה נוספת.

כל מי שיש לו התנגדות מ' איזו סיבה שהיא לבקשה הנ"ל יואיל להגישה לועדה תוך 15 יום מפרסום הודעה זו.

י. פינברג

יו"ר הועדה המקומית לתכנון ולבניה פ"ת

הועדה המקומית לתכנון ובניה פתח-תקוה

הודעה

על פי סעיף 149 (1) לחוק התכנון והבניה תשכ"ה—1965

ניתנת בזה הודעה, כי הוגשה לועדה המקומית לתכנון ול' בניה פ"ת בקשה למתן הקלת בניה / שמוש על חלקה 90 בגוש 6396 ברח' שפירא פינת ביאליק.

לפי תכנית המתאר החלקה הנ"ל נמצאת באזור ב' בו מותר לבנות 4 קומות על עמו' דים, סה"כ 132%.

בקשת בעלי החלקה היא להי' תיר להם לבנות בנין דירור בן 5 קומות על עמודים וחדר ומטבח קשור עם מרפסת גגי' מיות לכל דירה בקומה ששית סה"כ 135% כולל מעלית ר' הריסה.

כל מי שיש לו התנגדות מ' איזו סיבה שהיא לבקשה הנ"ל יואיל להגישה לועדה תוך 15 יום מפרסום הודעה זו.

י. פינברג

יו"ר הועדה המקומית לתכנון ולבניה פ"ת

לוח מעריב חיפה

דירות למכירה

(סוף מעמוד 53)

באחוזה דירת פאר 5 חדרים + חדר הלבשה + ארונות, מחסן, חניה, הסקה מרכזית, כמכה מ' בואר. — 480,000 256644.

ברמה 3 חדרים מ"א + ארר נות, מעותה, מיידי. 235807.

בקרית אליעזר 2 חדרים, הול ארונות מורטייקה, ק"ג. 529461.

בקבוצה ½2, 3 חדרים + גוף, אפשרות לכניסה מיידית. — 180,000 510288.

½3 מרווחת מטבח גדול, מזווה, שכונת הכרמל, בששי שבת — 04-781916.

בקרית חיים 3 + הול, מטבח מודרני, ארונות קיר. 726585 מ' 17.00—22.00.

דירות להשכרה

בקרית חיים מרוהטת, מיידית 2 + מ"א, 370, 704185, 730216.

דירה חדשה, 3 חדרים, קרית שפרינצק, כניסה מיידית. — 04-329239.

דירת ½2 לשנה, במרכז הכרמל לזוג. 248007, אחה"צ.

בכרמל ½3 חדרים ריהוט הלקי — מל' 86200, בערב.

להשכרה דירה חרשה 3 חדרים בצבון מוצקין. 952001.

חדרים מרוהטים

חדר בכניסה נפרדת, ברח' בר גיורא 86/48, מל' 529167.

ביקוש דירות

לחברה מסחרית דרושה בשכי' רות חודשית, דירה עם מלפון בהדר הכרמל, בשטח של 90—70 מ"ר, בקומת קרקע או קומה א'. רצוי: בוח' שרד עם אפשרות חניה. לפנות מיום ראשון — 04-840191.

מכוניות למכירה

בהזדמנות: במצב מצוין, פרנ 308, סוסר, 1974, 27,500 — רדיו. 259357, 466186.

פורד מקסוגה מודל 68/71 מכ' צב מצוין, מל' בערב 869491.

פיאט 1500, 1964, שמורה, מכם לשנה 16,000 04-720010.

אופל רקורד 1971, אוטומטי, במצב חדש, 04-722223 רק בשבת.

פיאטה 1000 ג'י.אס.א.ם מודל 1969, מל' בעבודה 910159 ב' ביה — 912281.

פיאט מסחרית 238 מודל 74, במצב טוב, מל' 711161 בשעות [...]

כלי נגינה

בהזדמנות אורגן אקרדיונר שתי קומות, אמפליפייר מגימי ד' שני קומות, אמפליפייר מגימי ד' בוזל 04-252267.

הצעות עבודה

דרוש מכונאי אלקטרוניקה, ידע במערכות סטריאו ומיימים מכר לבים, טריות מוכבות, תנאים טובים, נא לפנות למל' 824688, 539401.

פקולת נקיון פעם בשבוע, 3 ש' עות, ג. אלון, הגבל 37.

להנהלת עבודים, כתבנית מבר נה מרסלמה, עברית ואנגלית, בעלת אבכיפיה, חצי משרה — ארקאור, מל' 665258.

דרושה עוזרת 4 שעות כל יום, 04-510235, 04-788768.

לחברה מסחרית במרכז חיפה, דרושה הניכה למחלקת והאשבר' נות. להתקשר למל' 04-541877.

מפרית משיעה דרושה למלות, 3—2 פעמים בשבוע, מל' 84057.

מכירות

בזול — סלון מודולרי, מיטה זוגית, מטריאו פיליפס, מל' — 13.30 מ' 726077.

מגרשים

דליה — מעונין לקנות מגרש בדליה. 254160.

לוח מעריב ירושלים

(סוף מעמוד 54)

דירות למכירה

למכירה ½2 חדרים בשכון הך סמודנסים שמואל הנביא, מל' 02-531425.

בהזדמנות! 3 חדרים, 157,000 קטמון, מל' 32/44. 02-724979.

דירות להשכרה

ברחביה מיידי ½3 מרוהטת + מלפון, גם למשרד. 02-323169.

דירה 2 חדרים + הול מואר בשכיה קטמון, רסקו, רח' שט' ש'. לטלפון ת"א 255832.

מכוניות למכירה

מרבאדר סטיישן 1973, יד רא' שונה, 40,000 ל"י. 02-535495.

חנויות

מוסים, חנות 100 מ"ר במגמה ההודה, רח' הסקמה פינת ב"ת' יעקב, מתאימה לכנק. 228588.

ה"ישי דיזנגוף

הסלון החדש לרהיטים מובחרים מהיטב תוצרת הארץ

המילה האחרונה בעולם הריהוט!

סלון מפואר EUROPA החל מ־3.000 ל"י

מבצע מיוחד

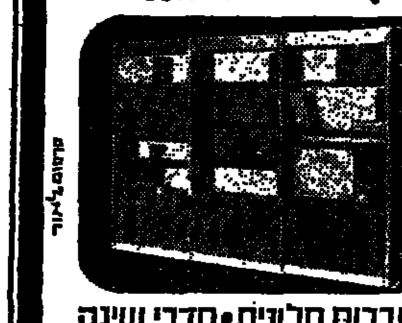

מערכות סלונים • חדרי שינה חדרי ילדים • מזנונים

דהיטי איכות במחירים נוחים לכל תקציב

אפשרי גם בתשלומים

ת"א רח' דיזנגוף 181

(ע"י אולפני פרג') פתוח 1-9, 4-7

דרושה

משפחה אומנת

עבור בחורה צעירה, אינטליגנטית ונחמדה, מוגבלת ב־4 הגפיים.

זקוקה לעזרה בתפקוד יום־יומי.

בדבר פרטים נא לפנות ל: ענים חיה, השרות הסוציאלי ביה"ח הדסה ירושלים טל. 02-37360.

לכל המעונינים בגיור

בתי ידידי הגר בישראל תמיע, ללא כל תשלום לכל הפונים אליה בגיור והדרכה בת"א ת.ד. 3333, טל. 225853, 479786; בנהריה ת.ד. 1172, טל. 053-24110; בבאר־שבע ת.ד. 2018, טל. 78787; בבני־ברק ת.ד. 601, טל. 798016.

העובדה:

אין כפרסום ב„לוח מעריב" — כל המפרסם בו נוכח בכך

הבקשה:

אנא הקדם ככל האפשר במסירת מודעתך ל„לוח מעריב" של ערב שבת בראשית השבוע ולא בסופו — למען לא תאחר את המועד.

גם אתה יכול לזכות בחידון הסמלים של מעריב

בין הפרסים שיוגרלו בהגרלה השבועית:

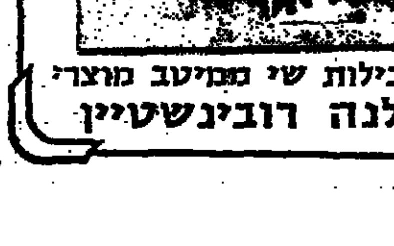

חבילות שי ממיטב מוצרי הלנה רובינשטיין

שאר מדורי ה„לוח" בעמודים 49, 50, 51, 52, 53, 54

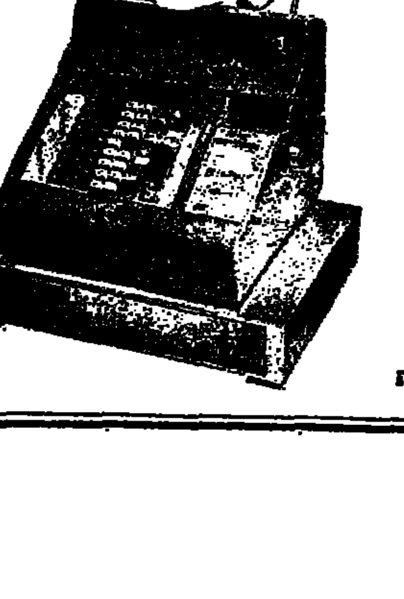

קופה רושמת שוודית הטובה ביותר שלא עולה לך יותר

קופה רושמת „הוגין" גו־45 היחידה המיוצרת בשוודיה במיטב המסורת השוודית לאיכות אמינות ונוחיות.

HUGIN

אחים בנקיר (ישראל) בע"מ

כיכר מלכי ישראל 19, תל־אביב, טל. 237737, 230122

הדרכה, הדגמה ומכירות:

- תל־אביב: „מדיטרוניקס", כיכר המדינה, ה' באייר 44, טלפון — 266126.
- ירושלים: „השכלול" רח' יפו 40, טלפון 234563.

בדוק ונסה — לפני שתקנה

הכזא מן الأصل

אתה בידיים טובות עם אמריקנה

חברה לתעשיה ולשיווק רהיטים בע"מ

שוק הרהיטים מציע לך הצעות מפתות למיניהן, אולם רהיט בעל מוניטין ועם זאת במחיר נח מציעה לך אמריקנה. הכנס לאולמי התצוגה ותיווכח שגם היום כדאי לך להצטרף לאלפי המשפחות הנהנות מזה שנים מרהיטי אמריקנה. ושאכן אתה בידיים טובות.

אולמי התצוגה:

רמת-גן, רח' דבוטינסקי 95, טל. 793524 • תל-אביב, רח' בן-יהודה 90, טל. 221388
חיפה, ויפנירסקי, רח' הרצל 63, טל. 667009 • באר-שבע, רח' הפלמ"ח 71, טל. 5447
רחובות: רהיטי שפרן, רח' סלי"ר 28 • חדרה: רהיטי נורית, רח' הנשיא 63 • בת-ים: רהיטי א.ל.פ., רוטשילד 22

חברה מבוססת מחפשת

אולמות

בגודל 400-250 מ"ר בשבר חודשי

עם חלונות ראוה / תצוגה הפונים לחזית.

על האולמות להיות במקומות מרכזיים באזור גוש דן ובמרכז הארץ.

בהצעות נא לפנות בכתב לת.ד. 33112 ת"א ולציין על המעטפה „עבור אולמות".

מרכז ההסברה
שירות הפרסומים

פרסומים בנושא ציונות:

1. יהדות, ציונות ומדינה

הרצאות ודיונים בימי עיון, קיץ 1974, בין המשתתפים: פרופ' חיים הלל בן־ששון, ד"ר פנחס ברינקר, פרופ' הראל־פיש, פרופ' שלמה אבינרי, ד"ר יוסף גורני, משה ריבלין, פרופ' דניאל אלעזר, ד"ר יהושע פורת, ח"כ אהרון ירב, ח"כ מאיר פעיל.
171 עמודים.
מחיר הספרון — 6 ל"י.

2. אנחנו, הם וארץ ישראל

מאת רפאל רופין

בתוכן: היהודים — עם אחד, זכויות היהודים והערבים בא"י, „פלשתינה" ומדינת ישראל, הפליטים הערבים, התנועה הציונית ומדינת ישראל, איחוד ירושלים, האנטישמיות הערבית ושיתוף הפעולה הערבי—נאצי, ממשלות ערב והתנועה הלאומית הערבית, הטרור הערבי.
82 עמודים.
מחיר הספרון — 4 ל"י.

*

ניתן לפנות בהזמנה אל שירותי ההפצה של פרסומי הממשלה ולצרף 1 ל"י דמי משלוח לכל עותק.

ולהשיג במקומות הבאים:

1. ירושלים: תמיר בינשטוק, רח' בן־יהודה 2, בנין סנסור, טל' 224808.
2. חיפה: מדע, רח' הרצל 49, טל' 663694.
3. תל־אביב: א. ספרים לעם, רח' יבנה 7, טל' 621885.
ב. שירותי ההפצה של פרסומי הממשלה, רח' ב' מס' 29, הקריה, ת"א, טל' 255286.
4. באר־שבע: רודיק, רח' גרשון 25, טל' 057-73220.

אל: שירותי הפצה של פרסומי הממשלה, רח' ב' מס' 29, הקריה, תל־אביב.

נא לשלוח אלי:

.........עותקים של הספרון: יהדות, ציונות ומדינה.

.........עותקים של הספרון: אנחנו, הם וארץ־ישראל.

רצ"ב סך.........ל"י (כולל 1 ל"י דמי משלוח לכל עותק).

השם:.........

הכתובת:.........

תאריך:......... חתימה:.........

עירית חיפה — איגוד החיילים המשוחררים בישראל

מפגש מתנדבי הישוב לצבא הבריטי במלחמות העולם וחברי „צוות" - משוחררי שירות קבע של צה"ל, לציון 30 שנה לנצחון על הנאצים

בהשתתפות:
ראש העיר חיפה — יוסף אלמוגי
יו"ר איגוד החיילים המשוחררים ו„צוות"
ר/אלוף (מיל.) חיים לסקוב

מתקיים ביום שלישי, ה' בטבת תשל"ו (9.12.75) בשעה 7.30 בערב באודיטוריום חיפה, מרכז הכרמל.

המשתייכים ליחידות הנ"ל מאיזור חיפה שלא הגיעה אליהם הזמנה, מכל סיבה שהיא, יפנו בימים ראשון ושני 7.12.75—8.12.75 ללשכת המודיעין העירונית — ברחוב הנביאים 23 בין השעות 8—19.

גם אתה יכול לזכות באחד ממאות הפרסים בחידון הסמלים של מעריב

2 תנורי חימום

CREST 12 — CREST 20

אמישראגז

יותר טוב וחסכוני בחורף עם תנורי החימום של אמישראגז

הזדרז ושלח פתרונך בהקדם.

ישיבת מרכז איחוד הקבוצות והקיבוצים אשר תתקיים בבית מרגוע בקבוץ קרית ענבים

סדר הימים:

יום א' 7.12.75:
16.00 — ממרכז למרכז, גמר החלטות בעניינים פוליטיים.
20.00 — בעיות השעה — דיון.
יום ב' 8.12.75:
8.15 — תקציב האיחוד תשל"ו.
16.00 — גמר הישיבה.

• • •

תחבורה מבית האיחוד ביום א', משעה 14.30. נא לדייק!

מזכירות האיחוד

תנופה בע"מ חדרה

מכרז

למכירת טרקטור 955K

פרטים על הטרקטור אפשר לקבל במשך היום במוסך זיפזיף, איזור התעשיה חדרה, טל. 063-22990 וכן במשרדי החברה ברחוב הרצל 57, חדרה, טל. 063-24086.

הצעות לרכישת הטרקטור יש להגיש במשרדנו תוך 7 ימים מיום פרסום מכרז זה.

להשכרה בירושלים

במרכז אזור התעשיה רוממה

להשכרה

שטח לתעשיה או למוסכים

השטח 1,600 מ"ר כולו או בחלקים

לפרטים: לטלפן, 02-855124

חוק התכנון והבניה תשכ"ה—1965

מרחב התכנון המקומי־רמת־גן

הודעה בדבר אישור שינוי תכנית מפורטת

נמסרת בזה הודעה, בהתאם לסעיף 117 לחוק התכנון והבניה תשכ"ה—1965 כי הועדה המחוזית לתכנון ולבניה, מחוז תל־אביב החליטה באישור שר הפנים, לאשר שינוי תכנית מפורטת הנקרא: תכנית מפורטת מס' 648 רמת גן — שינוי מס' לשנת 1973 של תכניה מס' „ל".

בגוש 6142, חלקי חלקה 10, 9 (מגרשים 302, 300, 296 בין רחוב שלום עליכם ובין רח' שמעוני שעיקרי הוראותיה: א. לשנות אזור מגורים ב' לאזור מגורים מיוחד; ב. לאחד מגרשים 296/302; ג. לקבוע חניה פרטית ובנוי.

אשר הודעה על הפקדתו ביחד עם התשריט המצורף אליה פורסמה בילקוט הפרסומים מס' 1969 תשל"ד עמ' 437 ובעתון בוקר דבר מיום 10.12.73 ובעתון בוקר הארץ מיום 1.12.73 ובעתון ערב מעריב מיום 12.10.73.

השינוי האמור בצורה שבו הועדה המחוזית אישרה אותו ביחד עם התשריט המצורף אליו, הופקד במשרדי הועדה המחוזית האמורה וכן במשרדי הועדה המקומית לתכנון ולבניה רמת־גן וכל המעונין רשאי לעיין בו, ללא תשלום, בימים ובשעות שהמשרדים האמורים פתוחים לקהל.

ד. רזניק
יו"ר הועדה המחוזית לתכנון ולבניה מחוז תל־אביב

תאריך: ז' חשון תשל"ו 13.10.75.

מתפנה בקרוב בוגר

מינהל עסקים

בן 30, שולט בשפות, איש תכנון וביצוע דינמי. ידע ונסיון באדמיניסטרציה, ארגון, הדרכה ויחסי עבודה.
נא לפנות ת.ד. 39624 רמת־אביב.

להשכרה

בשכירות חדשית

אולם תעשיתי

בשטח של כ־450 מ"ר באזור התעשיה פ"ת

פרטים: טל. 03-31320 מ־9.00—14.00

שיפוצים

עבודות בניה
שינויים בדירה

תוספות חדרים, מרפסות תקרות, גדרות.

חולון. 867167 — 857725

השבוע הייה אתה הבלש במעריב לנוער

הדבקת טפטים

ביצוע מעולה במחירים נוחים

טל. 764269 בערב

מכירת חיסול!

שמיכות חורף ומעבר

בדוגמאות מרהיבות
חומה ומגדל 8
(כניסה מהמסגר 30)
טלפון 31850

למנהלי חשבונות

מקבלים חומר למיכון ומחזירים לאחר יום
40 אגורות לשורה

*

ת.ד. 26339, ת"א

לזוגות צעירים דתיים!!!

כפר גנ"ת

מושב שתופי של הפועל המזרחי ברמת־הגולן

מעוניין לקלוט משפחות צעירות

אפשרי גם במקצועות המתכת והעץ

נא לפנות: כפר גנ"ת, ד.נ. רמת־הגולן, טלפון 067-22460.

דרושה חנות

של 100 — 150 מ"ר

בקומת קרקע עם גישה למכוניות
באזור רח' המסגר, יצחק שדה

להתקשר טל. 03-331108, 03-32176

קומפרסור

דיזל, במצב מצויין
נגרר

טל. 473929
— 474243

פזמוני השנה
שנת תשל"ו
ב„ידען מעריב"
תשל"ו

כפר גנ"ת

מושב שתופי של הפועל המזרחי ברמת־הגולן

מעוניין לקבל הצעות למפעלים המעסיקים כ־15 עובדים

בדבר פרטים נא לפנות: כפר גנ"ת
ד.נ. רמת־הגולן, טלפון 067-22460.

עת למכור ועת לקנות
הלוח לכל עת
הלוח מס' 1
לוח מעריב

צנרת נגב בע"מ
משאב שחר 32, ד.נ. לכיש דרום
טלפון 051-22989

מכרז

למכירת טרקטור ורכב

1. טרקטור נ.פ.ב. ד/4 שנת יצור 8/71 014—27
2. פיזו 404 פרטי שנת יצור 8/73 214—653
3. פיזו 404 טנדר שנת יצור 6/73 110—664

את הטרקטור והרכב ניתן לראות בכתובת הנ"ל.
הצעות בצרוף המחאה בנקאית בגובה 10% מערך ההצעה יש לשלוח במעטפה סגורה עד יום שלישי 16.12.1975 לכתובת הנ"ל.

אין החברה מתחייבת לקבל את ההצעה הגבוהה ביותר או כל הצעה שהיא.

נהג,
עשה את המינמום למען אלה
העושים את המכסימום —
תן טרמפ לחייל!

חברת החשמל לישראל בע"מ

אגף האספקה והאחסנה

מס' המכרז
9961

מכרז

החברה מזמינה בזה הצעות לייצור / אספקה כמפורט להלן:

הנושא:

חלקי עמודים מפורקים מברזל

המועד האחרון להגשת הצעות: 18.12.75

לקבלת טפסי המכרז ופרטים נוספים יש לפנות החל מהיום בשעות 09.00—13.00 למח' המכרזים חיפה המשרד הראשי, ליד תחנת הכח או בכתב לפי המען: חברת החשמל לישראל בע"מ, אגף האספקה והאחסנה, ת.ד. 10 חיפה 31 000.

על ההצעות למכרזים הנ"ל להגיע עד למועדים המצויינים לעיל למשרדנו הראשי בחיפה.

אין החברה מתחייבת לקבל את ההצעה הזולה ביותר או כל הצעה שהיא.

השתמש בחשמל בתבונה

מנהלה של חברת עמק בריטית

לאספקת ציוד חדש ומשומש

מגיע לארץ

אספקת ציוד עפר כבד, ציוד מחצבות, מנופים, דמפרים, מנועי דיזל ושאר ציוד טכני כבד.
אספקה מיידית

לתאום פגישות טלפון 231154, 251070
שישי ושבת.

5.12.75 — א' בטבת תשל"ו

למשפחות קסטרמן ...
ריומף
ז"ל
למשפחת ניברג
יצחק ניברג
למוביה פורת
זאב ז"ל
למשפחת שדה
בנימין שדה
לנתן מלר ומשפחתו
איתן מלר ז"ל
תמי לוי
אביך ז"ל
לציון שדעבי
אביך ז"ל
לנתן נוסמן
מרים ז"ל

נגנבה
מכונית
טריומף
בצבע תכלת
המוצא הישר יודיע למס' טלפון 03-720436 או לכל תחנת משטרה
ויבוא על שכרו

נגנבה מכונית
כרמל דוכס
753—778
טל. 04-256932 בבית
04-224169 בעבודה
המוצא יבוא על שכרו

נגנבה ב-19.11.75
פרינץ - 4
לבנה
מס' 266-271
המוצא יבוא על שכרו
לטלפן: 233266

אבד כלב לבן
פודל ננסי
המוצא יבוא על שכרו
טלפון 04-223010 או
א.ה. סילבר 18/2
מדרגות יורשליה

השבוע
הייה
אתה
הבלש
מעריב
לנוער

דרושים
אמנים מתחילים
וכשרונות צעירים
להופעות חיות
פינסקר 25, 295812
"אמני המועדונים"

הנהלת חשבונות
לעצמאיים
כולל יעוץ מס
מחיר סביר
אחה"צ 870178

מעוניין לקנות
...ק משומש
לבנין
קצר וארוך
טל. 721453 בשעות
18.00—20.00 בלבד

גם אתה
יכול
לזכות
בחידון
הסמלים
של
מעריב
5
זוגות
Sprint
נעל
הספורט
המעולה
של
הסנפר
ועוד מאות
פרסים יקרי
ערך יוגרלו
בין פותרי
החידון.
הזדרז ושלח
פתרונך בהקדם

למשפחות קסטרמן וצימרמן

אתכם אנו באבלכם הכבד
בהלקח מכם האם הרעיה

פינה ז"ל

עובדי צבי בלאס ושות' בע"מ
משפחת ולך

למשפחת נויברגר

משתתפים בצערכם
על מותו הטראגי של

יצחק נויברגר ז"ל

ההנהלה ועובדי
סלע בית שמש

לטוביה פורת

משתתפים באבלך הכבד
במות בנך

זאב ז"ל

מפקד החיל
חבריך לעבודה

למשפחת שדה

אתכם באבלכם הכבד במות יקירכם

בנימין שדה ז"ל

חברת ש.מ.ג.ר.
שרותי מכוניות גרר בע"מ
ועובדיה

לנתן מלר ומשפחתו

השתתפותנו בצערכם, במותו ללא עת של יקירכם

איתן מלר ז"ל

הנהלת המינהל לבנייה
כפרית ויישובים חדשים
ועובדי מחוז ירושלים

לחברתנו תמי לוי

אנו משתתפים בצערך הכבד במות

אביך ז"ל

חברי משק נאות-הגולן

לציון שרעבי

אתך באבלך על מות

אביך ז"ל

תכנון המים לישראל בע"מ
ההנהלה והעובדים

לנתן גוטמן

אתך באבלך הכבד במות עליך אשתך

מרים ז"ל

דיירי הבית מלצ'ט 47, ת"א

למילכה ויוסקה הלמן

אתכם באבלכם הכבד
בנפול בנכם היקר

סרן אורי מנור
(הלמן) ז"ל

החברים:

אבזוב אסתר ומישה
אבצוק ברכה ומישה
ביאלר יהודית ויואל
גימים פרידה וזאב
גיסים הניה וחיים
גולדברג ציונה, צבי ודב
גרהן מזל ומתי
חוצ'ינזון שרה ועמוס
ט..אום טובה ויוסף
ירקוני מזל ויצחק
כלב חנה ובנימין
להין לבנה ויוספה
מאירי שרה
נהרין שרה ונפתלי
נידיריק לילי ויצחק
פתיש דבורה והלמר

תודתנו לכל המשתתפים באבלנו הכבד
על מותו של

סרן ד"ר משה יגור ז"ל

אשתו שלומית
משפחת גריסגוט (יגור)

לשותפנו ענדר בוסליק ומשפחתו

אתכם באבלכם הכבד בנפול יקירכם

סרן שוליק בוסתן ז"ל

יוסף קיסלוביץ ומשפחתו

על מותו של חברנו לעבודה

מיכאל קופלר

מתאבלים
הנהלת נמל אשדוד
ועד תפזורת
וצבור העובדים
ומשתתפים בצער המשפחה

לשמחה זירקובסקי

השתתפותנו הכנה באבלך הכבד
על פטירת

רעיתך ז"ל

אמקור בע"מ

ליהודה ויחזקאל רפאלי

אנו משתתפים בצערכם על פטירתו של אביכם

יעקב ז"ל

היקר באדם
בתוכם של ילדי ישראל תנוחמו
חבריכם לעבודה
והנהלת מעיינות

לחבר ההנהלה וחבר הקבוצה

יעקב ול

אתך באבלך על מות

אביך

הפועל ב"ש מח' כדורגל
ההנהלה, המאמן והשחקנים

למשפחת גולדשטיין

אתכם באבלכם במות הבת

מיה

מושב רמות — רמת הגולן

הנהלת החברה והעובדים
מתאבלים על מותו של עובד חברתנו

סרן מיכאל צוק

שנפל במילוי תפקיד
ומשתתפים בצער המשפחה

אל על נתיבי אויר לישראל

צוותי האויר באל על
נתיבי אויר לישראל

מרכינים ראשם על מות חברם

סרן מיכאל צוק

שנפל על משמר המולדת

גילוי המצבה של יקירנו

אריה (לובה) ליטבק
ז"ל

יתקיים ביום ג', ה' בטבת תשל"ו (9.12.75). נפגשים ליד השער החדש של בית העלמין בחולון בשעה 3.20 אחה"צ.

המשפחה

במלאת שנה לפטירתו של יקירנו

אריה בן יצחק אייזיק כהן ז"ל

תתקיים אזכרה על קברו ביום ראשון, ג' בטבת תשל"ו (7.12.75), בשעה 3.00 אחה"צ, בבית העלמין בפתח-תקוה.

המשפחה

במלאת שלושים לפטירת אשתי והאמא

שרנצל פרידה ז"ל

נערוך אזכרה וגילוי מצבה ביום ראשון, ג' טבת תשל"ו (7.12.75) בשעה 3.00 אחה"צ בבית העלמין בחולון
נפגשים על יד השער החדש

חנן שרנצל

קהיליית השליחים במכסיקו
משתתפים באבלו הכבד של

שלמה בירן ומשפחתו

בנפול אחיו

יצחק ז"ל

למשפחת טלמור

משתתפים בצערכם העמוק
על מות האב והסב

בן-ציון שצ'ופק ז"ל

עובדי משרד
ד. טלמור ושות' בע"מ

להורים, לקבוצת "סיגלית" ולבית געתון

על מות

בועז

כואבים עמכם
קבוצת "להב" ע"י קריית חיים
קבוץ שניר

לחברינו דוד אמסלם והמשפחה

משתתפים בצערך וכואבים
את מותו הטראגי של אביך

ר' אברהם אמסלם זצ"ל

תנועת "עודד" בישראל

במלאת שלושים לפטירת יקירתנו

אורה מרשקוביץ
ז"ל

נעמיד מצבה על קברה בבית העלמין האזורי במשואות יצחק ביום א', ב' טבת תשל"ו (7.12.75) בשעה 3.45 אחה"צ.

וב-7.30 בערב נקיים אזכרה בבית הכנסת של המשק.

המשפחה ובית משואות יצחק

במלאת שנה לפטירתו של
בעלי, אבינו, אחי וסבנו היקר

יעקב ליאון איצקוביץ
ז"ל

נעלה לקברו ונתייחד עם זכרו ביום ראשון, ג' טבת תשל"ו (7.12.75) בשעה 15.00 בבית העלמין בחולון. נפגשים ע"י השער החדש.

המשפחה

במלאת שלושים לפטירת אמנו וסבתנו היקרה

הנה קופר ז"ל

מבוטושני (רומניה) — חיפה

תתקיים אזכרה וגילוי מצבה ביום ב', ד' בטבת תשל"ו 8.12.75 בשעה 3.00 אחה"צ בבית הקברות החדש — כפר סמיר חיפה.
הכניסה בשער הראשי של בית הקברות.

המשפחה

במלאת שנתיים לפטירתו של יקירנו

אשר פופוביץ' ז"ל

(מושב תקומה)

נעלה לקברו ונתייחד עם זכרו בבית העלמין בנתיבות, ביום ראשון ג' טבת תשל"ו (7.12.75) בשעה 2.00 אחה"צ.
נפגשים בשער בית העלמין.

המשפחה

במלאת שנה לפטירתה של אשתי ואמי היקרה

רבקה לוין ז"ל

לבית ולצלגר מהרושה

נעלה לקברה ונתייחד עם זכרה ביום ראשון, ג' טבת תשל"ו (7.12.75) בשעה 3.00 אחה"צ בבית העלמין בחולון. נפגשים ע"י השער החדש

הבעל והבן יצחק ויעקב לוין

במלאת שנה לפטירתה של יקירתנו

רחל סטרוזר ז"ל

(לבית קולסקי)

נעלה לקברה ונתייחד עם זכרה ביום ראשון, ג' טבת תשל"ו (7.12.75) בשעה 3.00 אחה"צ בבית העלמין בחולון. נפגשים ע"י השער החדש.

המשפחה

במלאת 4 שנים למותו של יקירנו

יונה איתן ז"ל

נתייחד עם זכרו ביום ראשון, ג' בטבת תשל"ו (7.12.75) בשעה 3.00 אחה"צ. נפגשים ע"י השער בבית הקברות החדש בכפר סמיר, חיפה.

המשפחה

במלאת שנה לפטירתה של אשתי, אמי וסבתנו

שרה אליקום (פוקס) ז"ל

נעלה לקברה ביום ראשון ג' בטבת תשל"ו (7.12.75) ונתייחד עם זכרה בבית העלמין שבצופית בשעה 3.00 אחה"צ.

המשפחה

ביום השנה לפטירתו של יקירנו

פנחס וולמן ז"ל

נתייחד עם זכרו ביום ד', ו' בטבת 10.12.75. נפגשים בשער בית העלמין בכפר סמיר בשעה 3.00 אחה"צ.

המשפחה

هكذا من الأصل

طبق الاصل

בצער רב אנו מודיעים על פטירת
בעלי, אבינו, אחינו וגיסנו היקר

פרץ בר' אריה גדליה

הלויה תצא היום, יום שישי א' טבת תשל"ו (5.12.75) בשעה 12.30 בצהרים מבית ההלויות הצירוני רח' דפנה 5 תל־אביב לבית העלמין קרית־שאול.

המתאבלים משפחות:
גדליה, קמרניק, דשא (דושניק), גולדצלוג, רוזנברג

במלאת שלושים לפטירתו של חברנו

מאיר אור ז"ל

תתקיים אזכרה ביום שני, 8.12.75, בשעה 21.15, בחדר האוכל בקבוצה.

המשפחה
וסירת צבי

במלאת שנה להרצחה
בהרי צלוביה
של יקירתנו

שרה שוכמן

ז"ל

בקולנוע „חן" בתל־אביב
נעלה לקברה בבית ה־
עלמין בחולון, ביום ראשון,
ג' בטבת תשל"ו (7.12.75)
בשעה 2.30 אחה"צ.
נפגשים על־יד השער ה־
ישן של בית העלמין,
בשעה 2.15 אחה"צ.

ההורים
ושלום, בתיה,
עדי שחם —
אילה

הננו מודיעים בצער רב על פטירתו ללא עת של
אחד מותיקי עובדי המוסד.
מנהל סניף המשכנת, ברחוב הקישון מס' 1

רפאל פוליקר ז"ל

הלויה תתקיים היום, יום ששי א' בטבת תשל"ו 5 בדצמבר 1975,
פרטים על מועד ההלויה טלפון 50091, 822311.
אוטובוס יעמוד לרשות הקהל, ברחוב הקישון מס' 1.

המוסדות המינהליים
של קופת עליה

חלפה שנה למות יקירנו

זלמן משה ז"ל

נעלה לקברו ונתייחד עם זכרו ביום ראשון, ג' בטבת תשל"ו (7.12.1975)
בשעה 15.30 בבית הקברות קרית שאול.

אוטובוס יצא ממשרדי חב' משה את שלום בע"מ רח' החשמונאים 90
תל־אביב בשעה 14.30 ומרמת־גן מכיכר רמב"ם, ליד בית הכנסת הגדול
בשעה 15.00.

המשפחה

למר משה קליין
מנכ"ל חב' קדם ומשפחתו

משתתפים בצערכם ומרכינים ראש
בנפול בנכם

אמיר ז"ל

בעת מילוי תפקידו על בטחון העם
ת.נ.צ.ב.ה.

חברת מטענים בע"מ

המומים ומזועזעים על מותו הפתאומי
של עובדנו הנאמן

משה גרון ז"ל

ומשתתפים בצער המשפחה

הנהלת חברת מפעיל

להברינו אינג' סרג'ו אורנשטיין

השתתפותנו הכנה באבלך בהלקח ממך

אביך ז"ל

אהרון פפיש
וכל עובדי משרד א. פפיש ושות'

במלאת שלושים לפטירת יקירנו

יעקב לוין ז"ל

נעלה לקברו לאזכרה וגילוי מצבה ביום שני, ד' טבת תשל"ו (8.12.75) בשעה 3.00 אחה"צ בבית העלמין בחולון.

נפגשים ליד השער החדש של בית העלמין.

תודתנו נתונה לכל מנחמינו

שרה לוין
ורדית וחיים זמורסקי

במלאת שלושים לפטירת יקירנו

משה שטיינפלד ז"ל

תתקיים אזכרה וגלוי מצבה ביום שני ד' טבת תשל"ו (8.12.75) בשעה 3.00 אחה"צ בבית העלמין בחולון.

נפגשים ע"י השער הישן.

אוטובוס יצא מבית הכנות רח' סוקולוב 22 ה"א בשעה 2.30 אחה"צ.

תודתנו נתונה לכל מנחמינו בכתב ובעל־פה

המשפחה

במלאת שלושים לפטירת
בעלי, אחי, גיסי וקרובנו היקר מאוד

אגר זולטן (יהושע) ז"ל

קולושר — בת־ים

תתקיים אזכרה וגילוי המצבה ביום ראשון, ג' טבת תשל"ו (7.12.75), בשעה 3.00 אחה"צ, בבית העלמין בחולון. נפגשים על־יד השער החדש

אשתו המתאבלת רוז'ין (קופפר)
האחים וכל המשפחה

לאורה ומשה קליין

משתתפים בצערכם
בנפול יקירכם, בנכם

אמיר ז"ל

בעת מילוי תפקידו

מי יתן ולא תוסיפו לדאבה עוד

משפחות: צפרירה ומשה ספיר
תמר ויצחק אלקיים
חנה ויוחנן בן־יעקב

למשה קליין ומשפחתו

אתכם באבלכם הכבד
בנפול בנכם

אמיר ז"ל

בית מפעלי תובלה

המומים ומזועזעים על מותו הפתאומי
של חברנו הנאמן

משה גרון ז"ל

ומשתתפים בצער המשפחה

עובדי חברת מפעיל

לשלומית גידון

אתך אבלים ומזועזעים
על מותו של

משה ז"ל

ומשתתפים בצערך

עובדי אגף הרכב
ושרותי תחזוקה

גלוי המצבה של יקירנו

ד"ר דוד הורן

יתקיים ביום ראשון, ג' בטבת תשל"ו (7.12.75), בבית העלמין בקרית־שאול.

נפגשים בשעה 3.00 אחה"צ, בשער בית העלמין.

המשפחה

במלאת שנה לפטירת בעלי, אבינו וסבנו היקר

אדריכל
אברהם אקרמן ז"ל

נקיים אזכרה ביום שני, ד' בטבת תשל"ו (8.12.75)
בבית העלמין בחולון, בשעה 15.30.
נפגשים ליד השער החדש בשעה 15.15.

אשתו ליזל (עליזה)
בנו רובי וב"ב
בנו דני וב"ב
בתו רעיה וב"ב

במלאת שלושים לפטירת יקירתנו
אשתי, אמנו וסבתנו

צילה יזרעאלי ז"ל

נעלה לקברה ביום שני, ד' בטבת תשל"ו (8.12.75) בבית העלמין בחולון. מוקירי זכרה נפגשים ליד השער החדש בשעה 13.30 אחה"צ.

המשפחה

במלאת שנה לפטירתו של יקירנו

חיים יצחק סקורניק ז"ל

נעלה לקברו ביום ראשון, ג' בטבת תשל"ו 7.12.75.
נפגשים בשער בית העלמין החדש בכפר סביר,
בשעה 14.00.

המשפחה

במלאת שנה לפטירתו של

עו"ד ליאון נודלמן ז"ל

נעלה לקברו ונתיחד עם זכרו ביום שלישי ה' בטבת תשל"ו (9.12.75) בשעה 15.30 בבית העלמין חולון.

נפגשים ליד השער החדש.

מרים ועדינה

במלאת שנה לפטירת יקירנו

ישראל גוטנברג ז"ל

תערך אזכרה ביום ראשון, ג' טבת תשל"ו (7.12.75) בבית העלמין בקרית שאול בשעה 3.00 אחה"צ. נפגשים ליד השער הראשי.

המשפחה

נעלה לקברו של

יעקב דריטש ז"ל

לגילוי המצבה

בבית הקברות בפתח־תקוה, ביום ראשון,
ג' טבת תשל"ו (7.12.75), בשעה 15.00.

המשפחה

במלאת שנתיים לפטירתו של
בעלי, אבינו, סבנו ודודנו היקר

משה בן פנחס קליינר

ז"ל

מקורץ — חולון

נעלה לקברו ונתייחד עם זכרו ביום ראשון, ג' בטבת תשל"ו (7.12.75), בשעה 3.00 אחה"צ. נפגשים ליד השער הישן של בית העלמין בחולון.

המשפחה

במלאת שלושים לפטירת יקירנו

פביאן (שרגא) שפשוביץ

ז"ל
יליד תורדה

תערך אזכרה וגילוי מצבה בבית העלמין בפתח־תקוה, ביום ראשון, ג' בטבת תשל"ו (7.12.75), בשעה 2.30 אחה"צ. נפגשים בכניסה לבית העלמין.

המשפחה

גלוי המצבה של יקירנו

ישראל גורדון

ז"ל

ביום השלושים לפטירתו

יתקיים ביום ראשון, ג' טבת תשל"ו (7.12.75)
בבית העלמין בקרית שאול.

נפגשים בשער בית העלמין בשעה 2.30 אחה"צ.

המשפחה

לרגל גילוי המצבה של יקירנו

יעקב (קובה) רוזנוביץ

ז"ל

נעלה לקברו ונתייחד עם זכרו בבית העלמין בשכון הותיקים בנתניה ביום שלישי ה' טבת תשל"ו 9.12.75

אוטובוס יצא מבית המנוח רח' ריבלין 8 בשעה 2.00 אחה"צ.

תודתנו נתונה לכל מנחמינו

המשפחה האבלה

גלוי המצבה של יקירתנו

אסתר בוקצ'ין

ז"ל

יתקיים ביום א', ג' טבת תשל"ו (7.12.75) בבית העלמין בחולון.

נפגשים ע"י שער בית העלמין בשעה 2.30 אחה"צ

תודתנו נתונה לכל מנחמינו
בע"פ ובכתב באבלנו הכבד.

המשפחה

במלאת שנה לפטירת יקירנו

יצחק הורביץ ז"ל

(אביקשט — ליטא).

תערך אזכרה ביום ראשון, ג' בטבת תשל"ו (7.12.75), בבית העלמין בקרית שאול.

אוטובוס יצא מביתו ברחוב מאפו 26, תל־אביב בשעה 3 אחה"צ.

המשפחה

ביום השלושים לפטירתה של

אלישבע כהן ז"ל

בת צפורה וזאב קרינר — מפלונסק

נעלה לקברה לגילוי המצבה ביום ראשון 7.12.75 מכריה ומוקירי זכרה נפגשים ליד השער החדש בית העלמין ברעננה בשעה 15.30.

המשפחה

במלאת שלושים לפטירתו של יקירנו

ד"ר הלר אימרה ז"ל

נקיים אזכרה וגילוי מצבה ביום שני, 8.12.75 בשעה 2.45 אחה"צ, בבית העלמין בקרית טבעון

אוטובוס יצא מביתנו ברחוב רמז 9, קרית־טבעון בשעה 2.30 אחה"צ.

המשפחה

[illegible] וטירמק
[illegible]רות' ממפכ"ל

[illegible] בעת הפגנות קיסינג'ר

[illegible]יכאל צוק
[illegible]וקרמן) ז"ל

[illegible] אשתו
[illegible] עזבר דורין ואסנת
[illegible] יהודה ונתביה צוקרמן
[illegible] דבורה קופמן ומשפ'
[illegible] דבורה ונח שרשבסק

[illegible]אל לבנצ'נר
ז"ל

המשפחה האבלה

[illegible]ק בידרמן

קבוץ זיקים

[illegible] שרף ז"ל

המשפחה

[illegible]חיים (מקס) נתזן

המשפחה

[illegible]גולדברג ז"ל

זאב, נתן, דב
ומשפחותיהם

ופר וטיומקין קיבלו 'אזהרות' ממפכ"ל המשטרה

התנהגותם בעת הפגנות קיסינג'ר ★ תוצאות החקירה: חריגות בודדות בלבד

מאת אבי רז

משטרת מחוז תל [...] ניצב דוד עופר, ו[...] תת-ניצב משה טיומ[קין] קיבלו "אזהרות" מה[מפקח] הכללי של המשטר[ה] [...]ניצב שאול רוזוליו [...] בירור התלונות [...] בעקבות הפגנות נגד [...] שהתקיימו בחודש [...] ערב חתימת הסדר [...] עם מצרים.

[...] רשמית נמסר, כי [בירור] התלונות העלה, כי [היו] מקרים בודדים של חריגה של אנשי [...] לא נאספו ראיות ל[...] פעל כוח נגד מתלו[נן] [...]ידה מוצדקת ולא כפי "שמתחייב מן החוק". בהודעה הרשמית נאמר, כי למשטרה הוגשו בידי מתלוננים רק שלוש תעודות רפואיות על חבלות גופניות — וכולן על פגיעות קלות. בדיקת תלונותיהם של מפגינים על שי[מוש] בצעוד העלות, כי מעצרם היה מוצדק — משום שנטלו חלק בהתקהלויות בלתי חוקיות.

על מתן האזהרה לניצב עופר החליט שר המשטרה, שלמה הילל, למרות שהקצין הבודק, שבירר את התלונות, תת-ניצב זאב מרגלית, לא המליץ על כך. והאזהרה לעופר ניתנה בגלל שבעט בסופר "מעריב", במהלך ההפגנה ליד ביתו של ראש הממשלה, בשכונת נווה-אביבים בתל אביב. סופר "מעריב" שלח אז תלונה למפכ"ל — אך הסירה אחר-כך, בעקבות פגישה ביניהם. למרות זאת, החליט השר הילל להזהיר.

תת-ניצב טיומקין, שנגדו הושמעו תלונות על הכאת מפגינים, קיבל אזהרה בגלל ניפוץ פנס קטנועו של עובר-אורח במהלך "ליל הפגנות קיסינג'ר". בעליו של הקטנוע, שתלונתו גרמה למתן האזהרה לטיומקין, ישבה בידי המדיניה על הנזק שגרם לו סגן מפקד משטרת מחוז תל-אביב.

עוד קצין בכיר במשטרת ישראל שנגדו נפתח תיק-חקירה הוא מפקד המחוז הדרומי, ניצב אריה איבצן. המתלונן נגדו פנה אל היועץ המשפטי לממשלה, בבקשה שיאופשר לו להגיש קובלנה פלילית נגד איבצן. היועץ המשפטי טרם מסר את החלטתו בעניין.

שני שוטרים יועמדו לדין משמעתי, בגלל התלונות נגדם. אחד הוא השוטר חיים סומך, ממשטרת מרחב הירקון, שירה מאקדחו באוויר בעת הפגנה קטנה של שוללי הנסיגה בצומת דרך פתח-תקוה — רחוב קפלן בתל-אביב. השני שיועמד לדין משמעתי הוא שוטר ממרחב ירושלים, שהיכה מפגין בעת שהוביל אותו למעצר במגרש הרוסים.

בירור התלונות נמשך שלושה חודשים, ובמשך זמן זה הורה שר המשטרה לעכב את קידומם והעלאתם בדרגה של הקצינים והשוטרים שנגדם הוגשו תלונות. בין השאר, שכבה העלאתו בדרגה של מפקד משטרת מרחב דן, סגן ניצב יגאל מרכוס, שהיה צריך לקבל דרגת ניצב-משנה. נגד מרכוס היו תלונות על הכאת מפגינים, אך הקצין-הבודק שבירורן החליט, שאין מקום לנקוט נגדו אמצעים משמעתיים. אמצעים משמעתיים לא יינקטו גם נגד פקד אליהו כהן, ממשטרת מחוז תל-אביב שגם עליו היו תלונות של מפגינים על מכות ושימוש בכוח. המשטרה הסבירה כי בירור התלונות נמשך שלושה חודשים, בגלל בדיקתן השיטתית והקפדנית. בסך-הכל הגיעו אל המשטרה 57 תלונות. 38 מתוכן היו על שימוש מופרז בכוח בעת פיזור הפגנה; שבע — על מעצר לא מוצדק; חמש — על גרירה בכוח למעצר; ארבע — על פגיעה ברכוש (מלבד הפיצויים שתשלם המשטרה לבעל הקטנוע שפנסו נופץ, ישולם גם לבעל מכונית ששמשתה הקדמית רוסקה בידי שוטר, בהפגנה בצומת הקאנטרי-קלאב בתל-אביב); אחת — על עלבון שהטיח קצין משטרה; אחת — על יחס מחמיר בתא-המעצר; אחת — על מתן הוראה לנהג אוטובוס בחיפה לדרוס מפגינים (לתלונה זו לא נמצא שום יסוד). כן הוגשו שתי תביעות אזרחיות נגד המשטרה, לפיצויים על הכאה. תביעה אחת הגיש הצלם מיקי אסטל, הגר בסמוך לבית ראש הממשלה בנווה-אביבים, נגד המשטרה — בגלל שלטענתו הוכה בידי שוטרים שלא הזדהו, בפתח ביתו. תביעה שניה הגיש עורך-דין דוד גנור, גם הוא שכן של ראש הממשלה, נגד שוטר משמר-הגבול שהיכה אותו. שתי התביעות מתבררות עתה בבית משפט השלום בתל אביב.

במהלך שלושת החודשים שבהם נבדקו התלונות, ניגבו עדויות מכל המתלוננים, אולם חלק מהם חזר בו והסיר את התלונות. אותרו רק 22 אנשי משטרה שנגדם התלוננו; 31 לא אותרו, "למרות שנעשו מאמצים רציניים".

משה לברון, מזכיר הוועד הארצי של עובדי קופת חולים, נואם באסיפת עובדי בית-חולים "בילינסון", שנערכה אתמול לפני הצהרים במחאה על "פרסומים משמיצים את ועד עובדי בית החולים". לידו יושב שלמה שבי, מזכיר עובדי בית החולים "בילינסון" וחברי ועד אחרים.
(צילם: אסף קוסין)

מאות מעובדי „בילינסון"

(סוף מעמוד 1)

רים למחלקה אחת, המכבסה — לא שותקה. היו עובדים שנשארו על משמרתם במחלקות. אחדים ניצלו את השעה שנקבעה לאסיפה ויצאו לטייל בסביבת בית החולים, או כפי שהם אמרו: "לתפוס קצת אוויר".

כ-300 עובדים באו למלא את מצוות הוועד והתכנסו לאסיפה, בניגוד למסקנות יו"ר חטיבת מוסדות ההסתדרות — (בית החולים "בילינסון" הוא מוסד שבבעלות חברת העובדים), שפורסמו ב-12 בינואר השנה, לגבי ועד עובדי בית החולים "בילינסון": "חברי הוועד זימנו ישיבות ואסיפות בשעות העבודה, ללא תיאום וללא קבלת רשות מהנהלת בית החולים וההסתדרות, דבר הנוגד את חוקת העבודה של מוסדות ההסתדרות".

● **קרובים טיפלו בחולים**

בשעת האסיפה היו אתמול עשרות של אנשים, שבאו לבקר את קרוביהם החולים ולא הצליחו לאתרם, כיוון שלא היה מי שישיב על שאלותיהם. קרובי משפחה נראו מוליכים חולים מחדר המיון למכון הרנטגן ולמחלקות, לשם אישפוזם.

● **„ויכוח לגינויים"**

באסיפת העובדים אתמול עמד משה לברון, מזכיר עובדי קופת חולים על הפירסומים, שהם לדבריו מגמתיים נגד ועד עובדי בית החולים. הוא טען כי פרץ ויכוח [illegible] בין ועד העובדים לבין ההנהלה לגבי תנאי עבודתם של העובדים, אולם שלא באשמת הוועד הידרדר הוויכוח למשחק של שמירה על יוקרה. הוא תבע את עלבונו של ועד העובדים והכריז, כי מזכירות אירגון עובדי קופת חולים תתכנס ביום א' לישיבת חירום, כדי להתייחס לפירסומים המשמיצים, והזהיר, כי אם הדברים לא יתקבלו על ידי מוסדות ההסתדרות ומרכז קופת חולים, תכריז המזכירות על צעדים הבאים ותביא אותם ביום ג' לידיעת עובדי בית החולים.

מה יהיו הצעדים — סירב לגלות, „הכה ותראה" — אמר בתשובה על שאלה.

● **„פרופיסורים אושפזו"**

מר שלמה שבי, מזכיר ועד עובדי בית החולים „בילינסון" היה תקיף יותר מחברו: „למוסד הגיעו אנשים, שאין להם מושג מהו עובד... מאשימים אותנו ביצירת אווירה של טרור, כלומר משווים אותנו עם אנשי פתח... פרופיסורים נמסרו, או הוכנסו לבתי חולים לחולי נפש, לא על ידי [illegible] של „ועד העובדים. (לא „בגלל העובדים".)

על שאלה לקה התכוון בדבריו לגבי אישפוז הפרופסורים, השיב: „לך לפרופסור דה-פריס (מנהל בית החולים) ושהוא יגיד לך".

על שאלה נוספת: „הרי אתה אמרת, מה שאמרת, מדוע אשאל אדם אחר?"

שלמה שבי ברוגזה: „אסביר זאת רק בבית המשפט"...

● **„מנסה לחקות את פרץ"**

עובדת ותיקה בבית החולים, שביקשה מחשש לנקמנות לא לגלות את שמה, אמרה בתום האסיפה: „מה שקורה בבית החולים הוא ששלמה שבי מנסה לחקות את יהושע פרץ".

● **אין סנקציות**

השבתת העבודה היתה שיגרתית ב„נוף" סדרי העבודה ב„בילינסון". אולם יו"ר ועד העובדים, שלמה שבי — שבו תולים את הקולר לאנרכיה בבית-החולים — ומזכיר אירגון עובדי קופת-חולים, משה לברון, התעקשו: „אין סנקציות".

ב-26 באוקטובר כתב שלמה שבי להנהלת בית-החולים, כי מאחר שלעובדי משרד-הקבלה לא ניתן דירוג גבוה יותר — „ועד העובדים מורה לעובדים, מיום 28.10.75, לחזור ולעבוד לפי המתכונת בבתי-החולים השרון, קפלן ועפולה". פירושה של ההוראה, שהעבודה במשרד-הקבלה לא תתבצע באמצעות מחשב אלא בעבודה ידנית.

מר שבי אמר אמש ל„מעריב", כי אין לראות בהוראה הזאת של הוועד נקיטת סנקציות. אלא שהוא עצמו ראה את הדברים אחרת. ב-29 באוקטובר כתב לאירגון עובדי קופת-חולים: „בישיבת המזכירות הארצית... התבקש מזכיר ועד עובדי ביה"ח „ביילינסון" לדחות את הצעדים שנקטה מזכירות ועד העובדים במכתבה מיום 25.10.75... ולהלן נכתב, כי הבקשה נענתה.

גם מזכיר אירגון עובדי קופת-חולים, משה לברון, אמר אמש ל„מעריב", כי הפסקת הזינה למחשב במשרד-הקבלה והמעבר לעבודה ידנית, אינו נקיטת סנקציות. אולם לפני חמישה שבועות, כאשר קיבל את המכתב שבו הודיע שבי כי הסכים „לדחות את הצעדים", כתב אליו — ב-30 באוקטובר: „למען הסדר הטוב הנני להזכירך, כי מזכיר האירגון תבע לבטל את הצעדים שנקטה מזכירות ועד עובדי „בילינסון", ולא לדחותם — כפי שהנכם כותבים במכתבכם".

● **איומים בסנקציות**

הסנקציות הללו במשרד-הקבלה נמשכות עד היום. בידי „מעריב" שורת מסמכים, החתומים על-ידי יו"ר הוועד, שלמה שבי, אשר כולם כוללים איומים בסנקציות.

הן שבי והן לברון התבטאו אמש בחריפות כלפי מנהל „ביילינסון", פרופ' אברהם דה-פריס, על „התערבותו בעניינים אדמיניסטרטיביים". „הוא צריך לנהל את הרפואה", קבע שבי, ואילו לברון אמר: „שדה-פריס יתעסק עם חולים. הפסדים כספיים זה עניינו ד"

מאבק-הכוח המתנהל ב„ביילינסון", הוא על השלטון האמיתי במוסד הרפואי. העובדים אינם מוכנים להכיר בסמכויותיו של פרופ' דה-פריס, מעבר לעניינים הרפואיים. ואילו בעניינים המינהליים, הם מבקשים להכריע כראות עיניהם. הגילויים על המתרחש ב„ביילינסון", שהתפרסמו אתמול ב„מעריב", מוכיחים, כי מאבק-הכוח המתנהל שם עלול לגרום סכנה לחיי המאושפזים בבית-החולים.

● **ביום א' דיון בקופ"ח**

הנהלת קופת-חולים הכללית תתכנס ביום א' לישיבה מיוחדת כדי לדון בנעשה ב„ביילינסון". עד לישיבה יהיו בירורים בין קופת-חולים ובין המחלקה לאיגוד המקצועי בהסתדרות וייקבעו קווי פעולה. „החלטתנו נחושה להבריא את המצב בבית-החולים. מה שמתרחש שם — אסור שיחזור. והדבר מסכן חיי אדם", — אמר אתמול ראש אגף כוח-אדם במרכז קופת-חולים, מר משה יהודה.

● **סגירת מחלקות**

הוא הוסיף, כי יו"ר מרכז קופת-חולים, מר אשר ידלין, החליט אתמול כי בכל מקרה שמנהל „ביילינסון" יראה כי התנהגות עובדים או חוסר פעולה מצדם, במסגרת תפקידם, יש בהם לסכן חיי אדם — תיסגר מיד המחלקה שבה מדובר, כדי למנוע סבל מן החולים.

משרד-הבריאות מסרב להגיב על הנעשה בבית-החולים „ביילינסון" בטענה ש„בית-חולים זה שייך לקופת-חולים אשר היא אחראית לנעשה בו".

מעריב לספורטאים

הפועל ת"א מינתה „ועדת ארבעה" לבדוק את „פרשת היועץ"

שמילוביץ: „אינני רואה עצמי עוד כמועמד לתפקיד היועץ"

מאת מרדכי רוזנבלום

הנהלת הפועל תל-אביב החליטה אמש להקים ועדה שתבדוק את „פרשת היועץ" למאמן רחביה רוזנבוים.

הוועדה תקיים שיחות עם שמילוביץ ועם רחביה רוזנבוים, ולאחר זמן קצר (לא נקבע תאריך מדוייק) — תביא מסקנותיה לפני ההנהלה.

בוועדה חברים: מזכיר הפועל ת"א אהרון סגל, יו"ר ההנהלה יעקב קנר, חיים שהררי וזלמן בנדל.

את הישיבה אמש פתח מזכיר מרכזת פועלי תל-אביב-יפו, אורי אלפרס, שהודיע להנהלה כי הוא מקיים קשר עם שמילוביץ, אבל החליט להביא את העניין להחלטת הנהלת הקבוצה.

אמש אמר המאמן רחביה רוזנבוים, כי לא קיבל עדיין ידיעה על החלטת ההנהלה, משום שלא הוזמן אליה. „אינני יודע מדוע יש צורך להקים ועדה. אמרתי בישיבה הקודמת שלא אסכים לכל מינוי של יועץ או מישהו בעל תואר דומה. החלטתי בעינה עומדת".

תגובת „שמילו"

בתגובה על מינוי ועדת הארבעה בהפועל ת"א, אמר אמש המאמן אמציה שמילוביץ: „בשלב זה אינני רואה עצמי עוד כמועמד ליועץ בהפועל ת"א. תפקידה של הוועדה אינו מעניין אותי. הנהלת הפועל ת"א היא שפנתה אלי לפני עשרה ימים, ואם תרצה אותי, תדע היכן למצוא אותי".

הפועל ת"א הוזמנה לועדת המשמעת עפ"י הדו"ח של אשכנזי

קבוצת הפועל ת"א, הוזמנה להופיע בשבוע הבא לפני ועדת המשמעת של ההתאחדות לכדורגל, בעקבות דו"ח השופט משה אשכנזי, שניהל ביום ב' את המשחק שבו נוצחה הפועל ת"א 1—0 על-ידי הכח מכבי ר"ג.

בדו"ח השופט שהגיע אתמול למשרדי ההתאחדות, מאשים משה אשכנזי את אוהדי הפועל ת"א שניסו לפגוע בו, הן בבואו מן המגרש בגבעתיים והן בדרכו אחר המכונית שהסיעה אותו לביתו בפתח-תקוה.

לפני ועדת המשמעת בשבוע הבא, יופיע גם בלום הנבחרת וביתו"ר ת"א, אברהם לב. הכדורגלן שהורחק אוטומאטית לשבועיים לאחר שצבר ארבעה „כרטיסים צהובים", יוזמן לועדת המשמעת, מאחר שיש לו גם הרשעות קודמות מן השנה שעברה.

פורטוגל — קפריסין 1—0

נבחרת הכדורגל של פורטוגל גברה בסטובאל על קפריסין 1—0 במסגרת בית א' ב„גביע האומות" באירופה. השער: אלוז (דקה 21).

בכך נסתיימו המשחקים בבית זה, ממנו עלתה לרבע הגמר צ'כוסלובקיה שצברה ב-6 משחקים 9 נקודות לפני אנגליה 8, פורטוגל 7 וקפריסין 0.

לאן השבת — בספורט — בעמוד 35

★ ברבע הגמר גביע הליגה האנגלית בכדורגל: טוטנהם — דונקסטר (ליגה ד') 2—7; ניוקאסל — נוטס-קאונטי (ליגה ב') 1—0; מנצ'סטר-סיטי — מנספילד (ליגה ג') 4—2; מידלסברו — בירנלי 2—0.

★ קבוצת הכדורסל של „ריאל" מאדריד, שהתמודדה עם מכבי תל-אביב ברבע הגמר בגביע אירופה, זכתה ב„אליפות החורף" בארצה, כשניצחה את פ.צ. ברצלונה (יריבת הפועל ת"א ב„גביע קוראץ'") 102—82 (54—31). ל„ריאל" 18 נקודות לפני חובנטוד באדאלונה ופ.צ. בארצלונה — 16 כל-אחת.

רחובות נוצחה גם בגומלין בספרד 12-23

קבוצת הכדוריד של הפועל רחובות סיימה אמש את הופעותיה בגביע אירופה לאלופות, כאשר נוצחה על-ידי הקבוצה הספרדית „קליפסה" אליקנטה, 12—23, לאחר שבמחצית הובילו הספרדים 7—13. במשחק הראשון, שהתקיים שלשום באליקנטה, ניצחו הספרדים 21—14.

רחובות פתחה אמש היטב והובילה 3—1, אך אחר-כך חל ריפיון בשורותיה, והספרדים זכו ביתרון שאותו לא שמרו עד לסיום.

השערים להפועל רחובות כבשו אמש: מדמוני — 5, בן-ארי — 3, ברקוביץ, יוספוביץ, זהרוביץ והרזו — 1 כל אחד.

מאמן הפועל רחובות יעקב סנדלר, אמר לאחר המשחק — שהועבר אמש בשידור חי בטלוויזיה הספרדית — כי הקבוצה הספרדית היתה טובה הרבה יותר מקבוצתנו, ששחקניה שיחקו ללא אחריות ושחקני המפתח גילו חולשה רבה.

אושרה תוכנית העבודה של נבחרת הכדורגל

הוועדה המקצועית של ההתאחדות לכדורגל אישרה אתמול את תכנית העבודה של הנבחרת הלאומית, כפי שהוגשה על-ידי המאמן דוד שוויצר.

בדיון שהתקיים בוועדה, בשאלה אם לקצץ את מספר ימי האימון של הנבחרת — נדחתה דרישתם של כמה מן המאמנים בליגה הלאומית — אמר שוויצר כי יעשה כמיטב יכולתו כדי להקל מעל עומס האימונים של שחקני הנבחרת.

למרות שבשלב זה החליטה הוועדה המקצועית שלא לשנות את תכנית האימונים, נראה כי עדיין לא נאמרה המילה האחרונה בנושא זה, ונראה שהנושא יובא לדיון בישיבת המזכירות.

עוד הוחלט בוועדה המקצועית, לבקש מנבחרת צפון אירלנד שהציעה את ביקורה בישראל, לקיים את המשחק עם הנבחרת ב-3 במארס, ולא במועד מאוחר יותר מכפי שהציעו האירלנדים. קודם לכן סכם המאמן שוויצר את יחיד על שני המפגשים הבינארציים הנוספים שמקיים הנבחרת בחודש פברואר עם דנמרק ועם רומניה — אך לא גילה התלהבות יתירה למשחק נגד צפון אירלנד.

★ השבת במגרש הטכניון בחיפה, ייערך משחק הראגבי הראשון בישראל שבו שתי הקבוצות מורכבות רק משחקנים „צברים". יתמודדו: קבוצת קיבוץ העוגן וקבוצת הטכניון.

נשי אליצור ת"א הורחקו מהגביע ע"י האחיות מפ"ת

מאת א. פרלסמן

כדורסלניות הפועל ת"א (אלופות הליגה), מכבי ת"א (מחזיקות הגביע), הפועל מעגן-מיכאל ואליצור פתח-תקוה, עלו אמש לחצי-הגמר בגביע הנשים לשנת 1976 שמשחקיו יהיו ב-1 באפריל.

אליצור פ"ת, שרק השנה עלתה לליגה הלאומית, הפתיעה בנצחון על אליצור ת"א 53—45. אמש נתפסו התל-אביביות — יחפנעת הליגה (ניצחו את הפועל ומכבי ת"א) — ל„יום שחור". רק הצעירה ענת דריגור היטיבה לשחק (20 נקודות). בפ"ת הצטיינה אורית ליטני (17, 1.84 מטר) שקלעה 25 נקודות וקלטה רוב הכדורים החוזרים.

מכבי ת"א גברה במסדה על הפועל עמק-הירדן (ליגה ארצית) 99—23. הפועל ת"א ניצחה את הפועל ירושלים 91—43 (לאה מלכה מת"א קלעה 29 נקודות). מעגן-מיכאל גברה על הקישון 49—40.

בחצי-הגמר יתמודדו: מכבי ת"א — מעגן-מיכאל; אליצור פ"ת — הפועל ת"א.

גלי צה"ל

„משלנו"

מצעד הפזמונים העבריים

4.12.75

1. בואו נשחק משחק — שלמה ארצי וגבי [illegible]
2. האיש הכי מהיר — כנרת
3. את הלכי בשדה — חוה אלברשטיין
4. קרב מול הגלעד — אריק איינשטיין
5. כוף ענת התפוחים — להקת תמוז
6. הנה הנה — מתי כספי
7. היתה לי בחורה — דני ליטני
8. גן עדן של שוטים — אבי מלדנר
9. לירושלים עירך — גלי עטרי ובני רקיע
10. שיר מלחיב — כנרת
11. ערב של זכרונות — שלישית היהלום השחור
12. אל הגיריב האסורים — האחים והאחיות
13. מדינה קטנה — כנרת
14. זהב יונים — מירי והיימן
15. גן מאיר בתל אביב — חנן יובל
16. עברתי רק כדי לראות — אסתר שמיר
17. איפה מקיטו? — אושיק לוי
18. האניות חוזרו — אילנית
19. איפה כל החברה — שמי קצב
20. בקשה — עפרה חזה ופרי התקוה

הפינה לשיפוטכם

21. מגבן רשר — שלמה ארצי וגבי [illegible]
22. אהבת אם — להקת ברקת
23. האוטופי — שלישית המעפיל
24. פנס ברחוב — להקת תמוז

גזור ושלח

לדואר צבאי 1005 צ.ה.ל.

זה הדירוג שלי (סמן מספר השיר):

1— 2— 3— 4— 5— 6—

7— 8— 9— 10— 11— 12—

שם ________

כתובת ________

בין המשתתפים יוגרלו פרסים

זכו בפיס

בהגרלה הרגילה של מפעל הפיס מס' 49/75 שהתקיימה ביום 4.12.75 זכו הכרטיסים הבאים:

בסך 500,000.— ל"י זכה המספר: 714371.

בסך 100,000.— ל"י זכה המספר: 298154.

בסך 50,000.— ל"י זכה המספר: 529254.

בסך 10,000.— ל"י זכו המספרים: 074880 769979.

בסך 5,000.— ל"י זכו המספרים הבאים: 034480 109270 281063 311610 336427 509000 692237 695677 702234 745216.

בסך 1,000.— ל"י זכו הכרטיסים שבמספריהם מסתיימים ב-04145 16168 21441 22194 28266 78167 80399 92285 95487.

בסך 500.— ל"י זכו הכרטיסים שמספריהם מסתיימים ב-02471 17435 24847 31450 42393 55373 69881 79467 82041 99891.

בסך 200.— ל"י זכו הכרטיסים שמספריהם מסתיימים ב-1872 2814 3477.

בסך 100.— ל"י זכו הכרטיסים שמספריהם מסתיימים ב-0576 0857 0860 1404 1761 1959 2065 2114 2198 2652 2714 3018 3176 3383 3475 3501 3800 3823 3901 3970 4196 4588 5051 5208 5503 5722 6276 6341 6899 7215 7443 7764 8142 8227 8563 8659 8661 9446 9579 9880.

בסך 6.— ל"י זכו כל הכרטיסים הרגילים שמספריהם מסתיימים בספרה: 4.

רק הרשימה הרשמית של תוצאות ההגרלה מחייבת את מפעל-הפיס.

יקירנו

[...]ו מיכאל צוק (צוקרמן) ז"ל

שנפל בעת מילוי תפקידו

למנוחת עולמים היום, יום שישי, א' בטבת [...] (5.12.75), בשעה 13.00, בחלקה הצבאית בבית-העלמין חולון.

[...]ס יעמוד לרשות המלווים ליד בית המשפחה, רחוב שכטרק 4, חולון, בשעה 12.00.

[...]לים: אשתו: אסתי
ילדיו: עומר דורון ואסנת
הוריו: רותה ונחמיה צוקרמן
אחותו: דבורה קופמן ומשפ'
הורי אשתו: דבורה ונח שרקוביץ
והמשפחה

בצער רב אנו מודיעים על פטירת יקירנו ראש משפחתנו

[...]מואל לנצ'נר ז"ל

[...]ה תצא היום, יום שישי, א' בטבת תשל"ו (5.1[...]), בשעה 12.00, מבית הכנסת הגדול במגדיאל.

המשפחה האבלה

ביום א' 7.12.75, יום השבעה לנפול חברנו

[...]יציק בידרמן

[...]ים אזכרה בקיבוץ זיקים בשעה 21.00.

ידידיו ומוקירי זכרו — מוזמנים.

קבוץ זיקים

במלאת שנה לפטירת יקירנו

[...]בילי שרף ז"ל

[...]ה לקברו ביום שני, ד' בטבת תשל"ו, 8.12.75, [...]ים בשער בית הקברות הצבאי בהר הרצל, ירושלים, בשעה 3.00 אחה"צ.

המשפחה

במלאת שנתיים לפטירתו של יקירנו

[...] דוד-חיים (מקס) נתנזון ז"ל

[...]ה לקברו תתייחד עם זכרו ביום ראשון, ג' בטבת תשל"ו (7.12.75).

[...] בשער בית העלמין בהר המנוחות בירושלים בשעה 3.00 אחה"צ.

המשפחה

[...]ת 9 שנים לפטירתה של אמנו וסבתנו היקרה

[...]תיה גולדברג ז"ל

(בת ר' שמואל)

[...] אזכרה לזכרה ביום ראשון, ג' בטבת תשל"ו (7.12[...]), בשעה 3.30 אחה"צ, בבית העלמין בקרית שאול.

[...]דרה תצא בשעה 3 מהבית ברח' ויצמן 5, גבעתיים.

הבנים: זאב, נתן, דב ומשפחותיהם

מודעות אבל גם בעמוד 9

לד"ר סרן בארי שלו

אתך באבלך במות

אביך ז"ל

מחבריך ליחידה

לראובן ואביבה היקרים

בצער וביגון אנו משתתפים באבלכם על מות הרעיה והאם, חברתנו היקרה

לאה אבירם

ליבה וישראל [illegible], ירושלים

מועצת הפועלות

מודיעה בצער עמוק על מות החברה היקרה

בבה אידלסון

חברת מועצת המדינה הזמנית,
סגן יושב ראש הכנסת וחברת הכנסת במשך שנים,
מנהיגת תנועת הפועלות
ומזכירתה הכללית במשך עשרות שנים,
יו"ר התנועה העולמית פיוניר-וימן — מועצת הפועלות.

על סדרי ההלויה תבואנה הודעות.

هكذا من الأصل

חייל נהרג ו־35 נפצעו בתאונת משאית בעין־כרם

ששה חיילים נפצעו בתאונה ליד אילת

מאת ברוך באר־י

חייל אחד נהרג אתמול בצהרים ו־35 נפצעו בהת־הפך משאית בשירות צה"ל בכביש עין־כרם, בירושלים. הידיעה נמסרה למשפחת ההרוג.

נראה כי הנהג איבד את הבלמים. הרכב הגיע לשולי הכביש והחל להידרדר במו־רד, תוך כדי סחיפתן של אב־נים גדולות. המשאית התהפ־כה ונתקלה בבית השייך ל־משפחת רביבו. בני המשפחה שהו באותה עת בבית, אך איש מהם לא נפגע.

אמבולנסים של "מגן דוד אדום" ומכוניות פרטיות החלו בפינויים של הפצועים לבתי־החולים "הדסה" ו"שערי־צדק" בירושלים.

מרבית הפצועים הועברו ל־בית־החולים "הדסה": מתוך 31 שהועברו לבית־חולים זה הוגדר מצבם של 4 כ"בינוני" והשאר "קל". לבית־החולים "שערי צדק" הועברו ארבעה פצועים קל.

הכניסה לעין־כרם נחסמה למשך שעה ארוכה בידי מש־טרת ירושלים, שפתחה בחקי־רת נסיבות התאונה. כלי ה־רכב שהגיעו לאיזור הועצו ל־כביש צוקי.

נראה, כי לא יהיה מנוס מניתוקם של כבלי טלפון ב־עין־כרם, כדי לאפשר שינוייה של המשאית הצבאית.

● ששה חיילים נפצעו את־מול, מהם שניים בינוני, כא־שר מכונית צבאית שבה נס־עו, התהפכה ליד בקעת־הירח, באיזור אילת.

המכונית התהפכה לאחר ש־הנהג איבד את השליטה על ההגה.

חלק מהפצועים אושפזו ב־בית־החולים "יוספטל" ב־אילת.

בתאונת דרכים שארעה ב־יום ד' ברמת הגולן נהרג צעיר מעכו.

טנדר נהוג בידי משה זמר בן 25 מעכו, התהפך ליד צד־מת נוה אטיב. כתוצאה מכך נהרג נוסע שישב לידו, מאיר אלמקיים, בן 21. הנהג נעצר לחקירה.

■ כמאה ילדים, יתומי מל־חמה מחולון ומבת־ים, היו אתמול אורחי בית־הספר ל־צניחה של צה"ל. לאחר אר־וחת צהרים משותפת עם חיילי הבסיס, יצאו לחולות, שם חזו במיפגן צניחה מר־היב. את הסיור אירגנו נשות על"ים (עזרה למשפחות נפ־געי צה"ל), מיסודו של איר־גון אמהות עובדות בחולון.

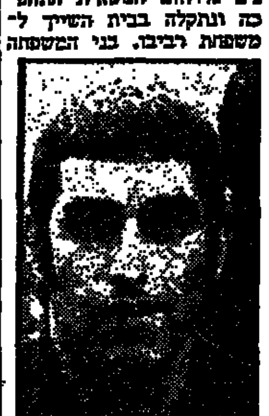

עזר כהן, החשוד ברצח דוד ענתבי בירושלים. ראה ידיעה בעמוד 5.
(צילם חנניה הרמן, "24 פלוס")

הדלקת נרות

שבת, פרשת מקץ

	ש״ש	מוצ״ש
ירושלים:	15.59	17.14
תל־אביב:	16.17	17.15
חיפה:	16.06	17.12
באר־שבע:	16.15	17.13
אילת:	16.19	17.20

שאלה מצרפת: האם ה"כפיר" מיוצר לפי ידע אמריקני?...

מאת שמואל שגב, סופר "מעריב" בוושינגטון

לראשונה מאז פורסם על ייצור מטוס הקרב "כפיר" בישראל, פנתה צרפת לארה"ב בבקשה כי תוודא אם נעשה שימוש בידע אמריקני בייצור המטוס הישראלי.

מקורות אמריקניים הופתעו מפניה זו, שכן היא מראה עד כמה כועסים הצרפתים על ההצלחה הישראלית ועל כשר־תה של ישראל לפתח בעצמה את מה שנחשב עתה לאחד ממטוסי הקרב המתקדמים ביותר בעולם המערבי. פקידים אמריקניים לא ענו עדיין לשאלה הצרפתית אולם ידוע כי תשובתם תהיה שלילית. ארה"ב תשיב כי מתוך למנוע, שאר־תו קונה מצלת ישראל, אין כל ידע אמריקני מעורב בייצור ה"כפיר".

רווחת סברה, כי התעשיה האווירית הצרפתית היא שיז־מה את הפניה הצרפתית.

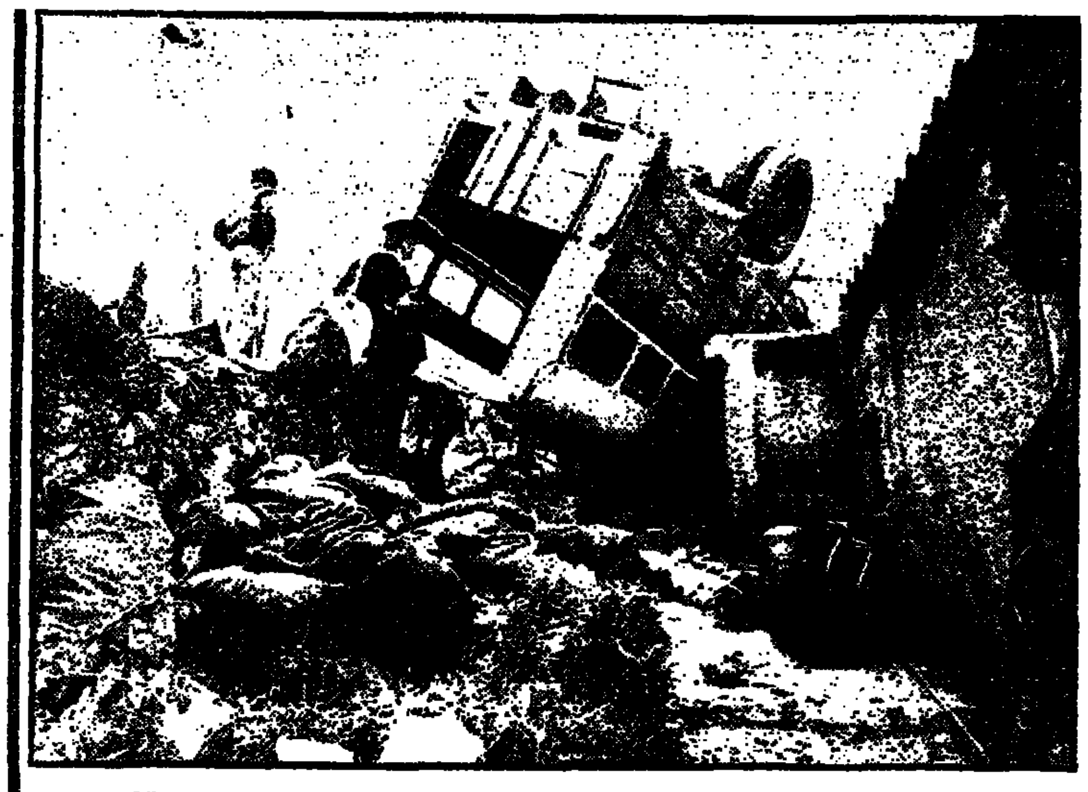

בהדרדרות של משאית זו בכביש עין־כרם בירושלים אתמול, נהרג חייל ונפצעו 35 אחרים. המשאית נבלמה על־ידי בית־מגורים של משפחת רביבו. הציוד שהיה במשאית הועף לחצר הבית.

שיירת מתנחלים נתקלה במטר אבנים בענתבא

צרור מקלשניקוב הפיץ את התוקפים לכל עבר ✱ כוחות הבטחון חוקרים

מאת יוסף ולטר

קבוצה של 100 מתנח־לים, שעשתה אתמול את דרכה מנתניה לכיוון אלון מורה (סבסטיה), הותקפה באבנים, שיידו בה צעירים בעוברה בכפר ענבתא, מז־רחית לטול־כרם. התוקפים התפזרו בבהלה כשנורו ב־אויר כמה צרורות מקלש־ניקוב. כוחות הבטחון פת־חו בחקירה.

המתנחלים, בראשות ד"ר מישע משכן מצופרת, נסעו בסיולית וכמה כלי רכב נו־ספים לכיוון אלון מורה. ב־נסיון לעקוף את טבעת המח־סומים והצפופה, נסעו המת־נחלים בדרכים עקיפות וכך עשו גם בכפר ענבתא, כ־5 ק"מ מזרחית לטול־כרם. ב־דרך נתקלו במחסום אבנים. הם עצרו, ואז עלו לגגות ה־בתים בכפר ילדים ובני נוער, שהחלו מיידים אבנים במת־נחלים. כמה שמשות נופצו.

ד"ר מישע יצא מהרכב ו־ירה באויר כמה צרורות מ־קלשניקוב. מיידי האבנים נפוצו לכל עבר בבהלה.

המתנחלים נתקלו בשני מחסומים נוספים, האחד ע־שוי אבנים והשני גבל ער־פות. אולם המחסומים סולקו והשיירה עברה בשלום.

כוחות הבטחון הגיעו ל־מקום ופתחו בחקירה. המת־נחלים התבקשו להימנע מ־ידיות ולהשאיר את הטיפול במקרים כאלה בידי כוחות צה"ל. המתנחלים דרשו לה־סיר את המחסומים בכבישי האזור, למען יוכלו המתנחלים להגיע בחופשיות ליעדם ול־מען תוכל ההספקה לזרום אל אלון מורה.

התסיסה בענבתא החלה ב־שעות הבוקר, כשתלמידי כתה י"ב בבית הספר התיכון המקומי נצלו את כיתתם, סירבו להכניס את מוריהם ו־החלו צועקים סיסמות בגנות ישראל ולמען אש"ף, במחאה על ההתנחלות באלון מורה. כוחות הבטחון לא התערבו ב־נעשה כל עוד לא הופר ה־סדר הציבורי.

אתמול נמשכו החיים באלון מורה לזרום במסלולם הרגיל. בשעות הבוקר הצליחו ארבע משאיות להגיע לסבסטיה עם מבנים טרומיים. הוקם מבנה גדול בעל ששה חדרים, שבו ישוכנו 6 משפחות שהחלו מגיעות אתמול למקום. עד כניסת השבת מקווים חברי הגרעין להביא למקום את נשותיהם וילדיהם.

המתנחלים הודיעו כי ימ־שיכו להביא מבנים והם רו־אים במקום ישוב קבע לכל דבר. אולם צה"ל מגביר את טבעת המחסומים בכבישי ה־אזור כדי למנוע הברחות ציוד ומבנים טרומיים.

אוהדים וחברי "גוש אמו־נים" נהרו אתמול, במשך כל שעות היום, לאלון מורה. אחד האוהדים, שובל בן־עמי מ־נתניה, תרם למתנחלים 200 גליונות "מעריב" מדי יום. וזה היום הרביעי שיושבי אלון מורה נהנים מחדשות טריות כמועד. בן־עמי הדגיש, כי ב־אלון מורה יש בשורה ותקוה לעם ישראל.

בגילוי־דעת שהופץ אתמול, מצביעים המתנחלים על היש־גיהם בשטח, מדגישים כי הם מצפים שהממשלה תשים לי־בה למתרחש במועצת הבט־חון ותבין שאם תמשיך ל־אסור על התיישבות ביהודה ושומרון, היא תהיה שותפה למגמה של הקמת מדינה פלש־תינית ותחזק בכך את איר־גוני המחבלים. בתשובת ה־ממשלה לראש עיריית שכם, שאחרי חג החנוכה יוסדר ה־ענין, רואים המתנחלים חיזוק למגמות העויינות למדינת ישראל, וקוראים לממשלה ל־הכריז כי השומרון שייך ל־יהודים.

שר השיכון מבטיח לפועלי־הבנין של "ר.י.ל." כי משכורותיהם ישולמו

נציגי חברת הבניה "צוות ר.י.ל." ופועליה הופי־עו אתמול למנהל מבקרי־החשבונות של חברת הב־[illegible] להיכנס לשכת המפעל לייצור חומרי בניה של החב־רה בראשון־לציון. הם תפסו [illegible] של הח־[illegible] המצאים בשלבי בניה במקומות שונים בארץ.

הנהגים והפועלים, שלא קיבלו משכורתם זה חודש־[יים], התפרצו אתמול ללשכתו של שר השיכון, מר אברהם עופר, ודרשו כי משרד השיכון יורה לכונסי הנכסים של החב־רה להעביר את הכספים המגיעים להם.

קבלני המשנה, הטוענים, הודיעו כי הם מוכנים להמ־[שיך] את בניית הדירות של החברה, אם משרד השיכון ישלם ל־[הם] 75 אחוז מהכסף שחייבים להם.

שר השיכון אמר כי יפעל להעלות המשכורת [illegible] האחרונים ל־700 הפועלים שעבדו בפרוייקטים של "צוות ר.י.ל.".

בינתיים נמנעה המשטרה מלהשתמש בכוח כדי לפ־[נות] את הנוהים הצרים על המפעל לייצור חומרי בניה "צוות ר.י.ל." בראשון־לציון. זאת, על־אף צו בית־המש־[פט] שהוצא לבקשת כונסי הנכסים והמורה לפנות את ה־[illegible] והפועלים בכוח.

היום יימשכו המגעים כדי לאפשר את המשך הב־[ניה] בפרוייקטים של "צוות ר.י.ל.".

קורא להגביר מעורבות ההורים במערכת החינוך

על הצורך בהשתתפות הורים במערכת החינוך, עמד אתמול ד"ר חן רונן, עוזר שר החינוך וה־תרבות, בדברים שנשא בכנס ארצי שנערך בתל־אביב, נושא — גישה ומסגרות בהדרכת הורים.

ד"ר רונן הדגיש, שיש לשתף את ההורים במו־[סדות] חינוך במסגרות של וועדי הורים, סיוע למורים וכתגו־[בה] עם זאת, הדגיש ד"ר רונן, כי חסר עדיין ידע מקי־[ף] עמדות ההורים כלפי שיתופם במערכת החינוך.

משתתפי הכנס, מורים, מפקחים, הורים ונציגי מ־[ערכת] החינוך, עמדו על כך שיש למסד את ועדי ההורים. כן הו־[סכם] שהדרכת ההורים חייבת להיעשות במסגרת של תכנית ל־[מט]רת ידיעותיהם.

המשתתפים נטלו חלק בדיונים שהתקיימו בקבוצות [...] דה בנושאים של פעילות בקרב הורים בבתי־הספר, הד־[רכת] הורים לילדים בגיל הרך, עבודה קבוצתית עם הורים, ו־[ה]מגמלין בין בתי הספר והקהילה.

יאיר לוין, עוזר מנכ"ל משרד החינוך לענייני רו־[...] מסר פרטים על תכנית הרווחה של משרד החינוך.

סייע לחייל לחלץ מכונית ועצר אותו על גניבתה

כבל ממשטרה מרחוב יפו, שנסע בכביש־ההו־[ף] תל־אביב ליפו וסייע לחייל צעיר לחלץ את מכ־[ונית] ה"כרמל" הצבאית שבה נהג, עצר אותו אחר־כך כ־[חשוד] בגניבת המכונית ובהחזקת סם.

השוטר חשד בצעיר בגלל התנהגותו. הוא ערך [...] חיפוש ומצא אופיום. החייל, תושב יפו, הודה כי גנב [את] ה"כרמל" ממחנה מטכ"ל בקריה — שם הוא משרת [...] ומאחר שהיה מסומם בעת הנהיגה, נתקלה המכונית בע־[מוד] חשמל.

אמש נעצרו ביפו ארבעה צעירים — בן 23 מפתח־[תקוה] ובני 17—22 מבית־דגן. בחיפוש על גופם נמצא השיש [...] החזקת חשיש נעצר גם תושב רחוב 88 ביפו, שבח־[...] בביתו נמצאו גם כדורי אקוה.

במלון חן טבריה

מתאריך 7.12.75 לתקופה קצרה עד להודעה חדשה

פחות ממחיר קופת חולים

רק —.89 ל"י ליום

פנסיון מלא כולל שרות ומסים
לכל המוזמן ל־4 ימים לפחות, פרט ליחידים.

נצל התקופה היפה, השקטה והנעימה. חדרים עם שירותים צמודים, חימום מרכזי, רדיו וטלפון

היכונו לפתיחת חדר בר בקרוב
הזמנות: 067-22270 טבריה

בהזדמנות עודפי ייצוא

מכנסי ג'ינס אורגינל משופשף 55
קורדרוי אמריקאי 55
מכנסי קטיפה 55
חצאיות שנל מקטיפה וג'ינס 55

פורטואק הרצל 61 ת"א, קומה

להשכרה בחיפה
מול משרד הרשוי
מבנה או חלקי מבנה
לפחחות, צבע או חשמלאות רכב
(גם בחשבון גם שותפות)
לטלפן 04-729239

דלתות רום
טל. 844900 (03)
כביש ירושלים 12, אזור
ע"י בי"ס מקוה ישראל. דוגמאות במפעל

הנחה גדולה
לקונה דירה בדצמבר

חברת דניאל לבנין בע"מ
מציעה דירות 3 חדרים בחולון
במקום מרכזי ושקט ברח' ברץ 14
✱ בניה מעולה ✱ מים חמים מרכזי ✱ ארונות מטבח נוסח אמריקאי ✱ דלת כניסה אלקטרונית.

לפנות: רח' שנקר 47, חולון, טל. 847750
בשעות 16.30—18.30.

גלריה בלטמן
אבן גבירול 80 תל־אביב
בחודש דצמבר
הנחה של 25%
על כל התמונות

פרס 1000 ל"י!
למוצא פיאט 124
צבע צהבהב־בייג'
מספר 423—373
להתקשר: 749455, 36526 או 613079

אבד בר"ג
קוקר ספניאל
ג'ינג'י זקן
על רצועתו כתוב
ד"ר קומן
תל־השומר 725949
ויבוא על שכרו

ניהול חשבונות
מאזני בוחן תקופתיים
עבודה דייקנית ומהירה
יעוץ והדרכה
אפרת בע"מ
ירושלים: אבן עזרא 25, טל. 60723.
באשקלון: אפרידר התמר 30, טל. 051-7685.

טל—גל
אנטנות מרכזיות ופרטיות
שירות ושיפוץ
והתקנת טלפון פנים
שירות אדיב ומהיר
ז'בוטינסקי 95 פרדס כץ
או טלפון 908923

בית אירוח
"גאולה"
בית אבות
חדיש ומפואר
מקום שקט, רמה גבוהה, השגחה רפואית יום ולילה
✱ כשר
"גאולה" — רח' באסולה 11/א,
שכון דן (ליד איצ־טדיון ר"ג) ת"א.
טל' 473808 (03).

בחינם היעוץ!!!
מערכות אזעקה משופרות
בתצאים נוחים לחנויות, בתים ומפעלים
✱
מפעלי אזעקה
להגנדיה 46, תל־אביב
טלפון 253631

מכירה — בשתי קומות
חיסול
פתוח במוצאי שבת

אפנה עילית לאחר שריפה
בר־יוחאי — מקוה ישראל 2 פינת אלנבי

✱ מכנסי צמר וגברדין לנשים מ־30 ל"י במקום 110
✱ מבחר עשיר של חצאיות שנל מצמר, קורדרוי וקטיפה 40 ל"י במקום 85
✱ מעילי נשים במבחר דגמים מ־200 ל"י במקום 380
✱ חליפות הריון ובמידות רגילות 130 ל"י במקום 350
✱ חולצות גברים מבתי חרושת ידועים 40 ל"י במקום 95
✱ מבחר מכנסי גברים מ־65 ל"י במקום 120
✱ מבחר מעילי גשם לגברים מדקרון וסקאי מ־180 ל"י במקום 290
✱ מבחר עשיר סריגים וסוודרים לנשים וגברים בהנחה של 50%
✱ מכנסי ג'ינס לנשים וגברים מ־40 ל"י

דלתות עץ דקורטיביות
מתוצרת חוץ
עם דוגמאות חרוטות נהדרות לדירות ולוילות
אפשרות של מכירה עם הרכבה והתקנת מנעולי בטחון

בפרטים נא לפנות:
פ.ל.ט. בע"מ חברה לשיווק
רח' חרוץ 8 ת"א (ליד איצטדיון הכדורסל יד אליהו) טל. 32907

אנו פותחים את הדלת לעידן חדש!!!

500 מ' של
תצוגת רהיטים
בכפר אז"ר
(ליד תל השומר)
יבוא תעבודה עצמית
סלונים ומזנונים, וחדרי נוער
מבצע חדרי שינה —4,500 ל"י
פתוח בכל ימות השבוע
בין השעות 10.00—13.00
16.00—20.00
טלפון 752688

שלוט מתאים יכוון את הבאים למקום התצוגה

לבעלי מכוניות אודי, פרינץ וציטרואן
בירושלים
מוסך ממילא
ברחוב אגריפס 88, טל. 225715
מוסך מוסמך ומורשה למתן שרות ותיקונים למכוניות הנ"ל.

למכירה
מכונת סידור C-4
במצב עבודה מצוין
לפנות בשעות העבודה לדפוס המקור, תל־ארזה ירושלים, טל. 287760, 286055

ועד הפעולה של בוגרי בית חינוך תיכון ערב, ירושלים

קריאה דחופה

לבוגרי בית חינוך תיכון ערב, בירושלים

כנס חרום

של בוגרי בית הספר
יתקיים בשבועות הקרובים

העבירו נא כתובתכם וכתובות חבריכם ל־ת.ד. 557 ירושלים או טלפונית 02-224983

אליזבת טיילור לובשת דנאיה

דנאיה

אפנת עור עילית
האופנה האחרונה
15% הנחה עד ל־15 בדצמבר
תל־אביב, רח' מנדלי 7
ירושלים, רח' הלל 23 (בנין המגדל)
חיפה, פרוות סטרק, שד' הנשיא 121

זכי 300* ל"י
לכל הרוכש תנור
תמורת תנור ישן מכל סוג שהוא
סלון מרכזי בית אל־על
רח' בן־יהודה 32, ת"א, טל. 290647
ובסניפי סלון מרכזי ברחבי הארץ
* מן המחיר המוזל — מחירים מיוחדים לאנשי בטחון ועובדי מדינה — מח' מיוחדת לעולים חדשים.

רח' בן־יהודה 44, פינת גורדון ת"א
אם לסלון בן־עמי, חובבי ציון 29 פ"ת.

מעריב ... הערתון הנפוץ ביותר ...

בין: לא ... פתרון ... מקום למדינה שלישית

גורם פלשתיני ... ההסכמה לנהל ... כזה פרושו ההתיישבות ...

... בעת שורדיה ... אש"ף ...

... בריטניה וקוסטה־ריקה ... נציג המחבלים: "נקים בפלשתין ... ולהזהיר את ישראל

העצרת: גם המזה"ת צריך להיות אזור חפשי מנשק גרעיני

מתנחלי ... בכל הנ...

... שמר פרצה בבבי ...

בגלי צה"ל

... אלחום ... 17.90

רונן מודל
RONEN MODEL